京城日報
夕刊　九月十三日（金）
印刷人 發行人 小川三之介
發行所 京城府太平通一丁目 合資會社 京城日報社

料理 水炊 喜久家 本町二 電本一三八三 風呂が沸いてゐます

あす戊の佳き日に 御着帶の儀を行はせらる

皇后陛下益御順調に拜さる

【東京電話】御慶事中の皇后陛下には御經過益々御順調にて、いよ〳〵九ヶ月目の御芽出度き御着帶の御儀を明十四日の戊の佳き日を以て嚴かに行はせらるゝはずである、當日 陛下には特に勅使御差遣あらせられ、午前九時よりの御着帶賢所御祭に續き、同十一時 天皇陛下には臨御遊ばされ 皇后陛下には袿袴を召されて式場に出御、一木宮相、鈴木侍從長、奈良武官長、その他關係職員列席の上御着帶の御儀を行はせらるゝ次第と承はる

明年度新事業は いくらか容認する

財源捻出に政府腐心

豫算編成大藏省議開かる

【東京電話】本年度實行豫算は十一日の總務會をもつて全く終了したので大藏省では十二日午後四時から永田町藏相官邸において明年度豫算編成に關する省議を開き井上藏相、小川、河田兩次官、黑田主計局長、藤井主計局長、その他關係官出席、まづ既定經費節約につき藤井主計局長より主計局方針の說明あり、即ち明年度は公債八千五百萬圓を削減する外

一、歲入狀況は從來は自然增加を見込む慣例であつたが、今回は前內閣の財政計劃上の歲入見積りに缺陷ある上寧ろ明年度は自然減收を生ずるとみるべきである

一、新規要求約八千萬圓中にも承認の余儀なき事項が相當の額に上つてゐる故に、これが財源數千萬圓を捻出する必要あり

しかして節約に伴ふ歲入減を見込むときは尠くとも一億五、六千萬圓の整理節約を遂行するを要するので、主計局としてはこれを目標として節約案をたてたる旨を述べ、直に各省別の審議に入り、外務省および內務省所管の一部を審議したのみで午後六時散會した、なほ大藏省では十三日から引續き大藏省節約案の決定を急ぐはずである

義務教育費は 新事業として容認

純然たる政治問題

として取扱ふことに決定す

【東京電話】義務教育費國庫負擔增額問題に關し政府と政友會との間に選擧の際問題となる要求もあり、選擧の際目としても取扱ふ所もあり、且つ文部省の問題として取扱ふ所もないところから一千五六百萬圓程度の增額を實施する方針をとつてゐるものゝ如くであるが、財政緊縮に當たりては財源の如く公債非募集にやむを得ざる新規要求のため一億五、六千萬圓の節約を要するところからこれ以上更に節約をなして財源を捻出するには相當なる事情にあるため、政府では本問題を純然たる政治問題として解決を與へることに決定し、これに從つて十二日の大藏省議においては義務教育費問題を新規事業として取扱ふことに決したので本問題は政府の最高政策に從つて他の新規事業と同樣に審議する方針をとるものと觀測されてゐる

海軍側 大藏省と懇談

左近司局長の說明

昨夜海相官邸で

【東京電話】軍縮を中心に英米間の交渉は刻々と急轉しつゝあるが、海軍當局は十二日午後七時より特に大藏省首腦部を官邸に招待し、これが說明を聽取した、席上まづ左近司軍務局長は目下英米間に行はれつゝある協議を中心として外國の海軍狀勢に關し說明し、六月英米における軍縮努力に就て或る程度の協定成立した、八月末に至り英米均勢問題が大體解決の曙光を見るに至つた模樣で、殘る難問題は目下兩國より種々提案解決を急ぎつゝあるも、海軍尺度の點に就ては兩國とも何等具體的表示を爲さず、結局政治的に保有量を協定の外あるまいと思はれる、然し愈よ五國會議が召集される場合には尺度が論議の主題とされるであらう、米國の一萬噸巡洋艦十五隻計畫が實現される時は日英、米の巡洋艦率は英一、〇〇米一、〇〇日〇、六四となり、我國の國防安全率最小限度七割保有主張から見れば甚だ劣勢となる譯であると述べ、それより我海軍補助艦計畫、特に代艦建造の繰上げに關し大藏省の諒解を求め、右終つて航空充實費を含んだ海軍明年度豫算新規要求に對し懇談的意見を交換し同十一時散會した

齋藤總督 就任挨拶

十三日三回に分ちて

齋藤總督は十三日左の通り官民有志を招待し就任の挨拶をなす

▲午後三時から　中樞院關係、李王職關係者、朝鮮貴族、協贊會係、以上百九名
▲午後四時から　裁判所、所屬官署長、赤十字社、銀行、商議正副會頭、民間有志、新聞代表、以上百十二名
▲午後五時から　本府、遞信、鐵道、專賣關係、二百九十六名

總督夫人挨拶

なほ齋藤總督夫人は十四日左の通り夫人を招待する

▲午後三時から　軍部、中樞院、朝鮮貴族、所屬正副會頭、李王職、赤十字社、銀行會社、新聞代表、道議中の有志夫人、百六十三名
▲午後四時から　外人夫婦二百三名
▲午後五時から　裁判所、本府、民間有力者、李王職女官、特別關係者、百十九名

政界愈よ緊張 政友會の政府攻擊

昨夜聲明書を發表

【東京電話】十一日の幹部會で政府攻擊の聲明を發表することを起點として政界は俄然緊張を示すに至つた、政友會では幹部會の議を經て十二日午後十時半聲明書を發しまづ政府攻擊の第一聲を放つた、その要領左の如し

一、既に五十六議會の協贊を經て成立せる豫算に對し更に政府が任意に實行豫算を編成し、互り基本的變更を加へたるは憲法第六十四條の精神に背馳し議會の豫算審議權を侵犯したるもので、これまさしく議會政治の名の下に專制政治の端を開くものといふべきである

二、節減の內容を見るに產業、教育、交通等國運の消長に缺くべからざる新規緊急の施設を破壞し、冗費の節約たる人件費、廳費、旅費等については毫も節約を加へず、殊に軍事費の節減極めて少きは[illegible]るに照してその無責任驚くべきである

三、政府は地方長官に對し地方豫算一割九分節減を訓令した、這は地方自治に干涉し監督權の範圍を越へ自治體を官廳視するものである、殊に臨時府縣會を召集せずして府縣の專斷を許したるは自治の破壞なり

四、金解禁は政府の生命なるにその直接の準備たる在外正貨の補充及びクレヂツト設定に關しても自信をもつて發表するを得ず、政策的節約に至てはたゞ漫然財政緊縮を呼號するに過ぎざるは政治上の責任を避け解禁の義務を國民に轉嫁せんとするものである、解禁時期を不明にして置くときは財界不安の結果恐るべき結果を招來する危險あり、これに關して起る失業問題も前途憂心に堪へぬ、然るに政府はその充分の對策を有して居らぬ

五、農村問題は金解禁と對立すべき重要性あるに拘らず政府はこれに對し何等の救濟策を有せず、實行豫算に於て農村振興に關する諸經費に大削減を加へたるは許すべからざる暴擧である

六、政府は財政緊縮を行ふに當つては減稅その他の方法により國民負擔の輕減をはかるべきに拘らずこの方針を發表せざるは民政黨多年の主張に對しその誠意を疑はざるを得ない

七、要するに濱口內閣は徒らに國民に緊張緊縮を要求し、しかもその編成せる實行豫算に於ては倒行逆施を敢てし、既に金解禁の時期に入れりと稱しつゝ、却つてその實行準備を怠り國家と地方とを擧げて議會政治を蔑視し專制をなさんとするものである

攻擊の爲の攻擊に過ぎぬ

政友會誤解を招かん

民政黨反駁書發表

【東京電話】民政黨では政友會の聲明に對し十二日夜富田幹事長談として大要左の如き反駁書を發表した

一、濱口內閣は實行豫算を國民に徹底せしめんため成案を以てするものである、政友會は整理緊縮の必要上[illegible]つた[illegible]を云々してゐるが、第六十四條第二項の明文を誤解せるか、[illegible]の精神を誤解し得るか、明文には適應しても精神に背馳するといふは政友の憲法以外には見出せぬ憲法論である

二、款項の節約繰延べの基準をなすものは政治的必要である、目下經濟的難局を打開して金解禁を實現せんとする國家の盛衰に係はる大問題の必要上或る程度の節約繰延べをなしたのは政治的に妥當であり、形式的に合法である

三、政友が政策論を避ける戰術に出たのは政策では到底爭へないからであらう、然るに法律論で追詰められると自己に都合よき時のみ政策論に逃れ內閣が政策論で應ぜんとすると政策論は差控へると逃げた

四、地方自治破壞といふは奇怪である、內相は府縣知事に對する監督權の範圍內で合法的に訓令を發したに過ぎぬ、實行豫算の節約については中央財政に對すると同じ法律的基準に依らしめんとしたものである

五、現內閣が財政、經濟、思想萬般の政策を金解禁に集中し着々效果を納めつゝあることは天下の信賴してゐるところで、財界及び一般輿論は金解禁の準備既に成れりと稱しその遂行を迫りつゝあるは現內閣を信賴する證據ではないか、然るに政友が誣いて準備なしと稱して不安を高調せしむるは、依つて以て人心不安を煽動し解禁その物を妨害せんとするものと解せられても仕方があるまい

本府實行豫算

◇十三日財務局から發表

昭和四年度實行豫算は一千四十二萬一千三百四圓を減じ總額二億三千六百四十三萬一千五百三十九圓となつた、內容につき十三日附正式本府財務局は左の如く發表した

朝鮮總督府特別會計整理節約額調

歲入

	四年度豫算額	減少額	差引四年度實行豫算額
經常部	一九五、九七五、〇〇三	一、四三八、〇四七	一九四、五三六、九五六
臨時部	五〇、八七七、八四〇	八、九八三、二五七	四一、八九四、五八三
計	二四六、八五二、八四三	一〇、四二一、三〇四	二三六、四三一、五三九

減少額 一〇、四二一、三〇四
差引四年度實行豫算額 二三六、四三一、五三九

減少額內譯

鐵道收入	一、二九七、七九一
遞信收入	一四〇、二五六
公債金	五、〇〇〇、〇〇〇
借入金	二、三〇〇、〇〇〇
剩餘金繰入	一、六八三、二五七

歲出

	四年度豫算額	減少額 節約額	減少額 繰延額	減少額 計	差引四年度實行豫算額
經常部	一七六、五五八、六四四	二、一六三、一三六	—	二、一六三、一三六	一七四、三九五、五〇八
臨時部	七〇、二九四、一九九	一、二一五、八三四	七、〇四二、三三四	八、二五八、一六八	六二、〇三六、〇三一
計	二四六、八五二、八四三	三、三七八、九七〇	七、〇四二、三三四	一〇、四二一、三〇四	二三六、四三一、五三九

減少額 三、三七八、九七〇
差引四年度實行豫算額 二三六、四三一、五三九

減少額內譯

人件費等	四一二、九八二
官業事業費	一、五九四、九三一
補助費及獎勵費	四五六、九五六
營繕土木費	六七七、七一六
國債利子等	二三六、三八五

繰延額 七、〇四二、三三四

繰延額內譯

補助費及獎勵費	一、一三五、〇〇〇
營繕土木費	二、二〇七、三三四
鐵道建設及改良費	三、〇〇〇、〇〇〇
砂防事業費	七〇〇、〇〇〇

鐵腕宰相 五相兼任を解く

【ローマ十二日發電】伊太利首相ムツソリーニ氏は兼任の外相、拓相、海相、航空相、陸相の印綬を解き、右省次官をそれ〴〵大臣に昇任させた（寫眞はムツソリーニ氏）

懇願はしたが 依然理詰め

米國の回答に對する

國府の第二次照會

【南京十二日發電】領事裁判權撤廢に關する八月一日付アメリカ政府の回答に對し去る五日國民政府の第二次照會は本日全文を發表されたが、その大要は

當國政府は領事裁判權撤廢後の在支米國民の生命財產の安全に對し疑ひを有しそれがため領事裁判法廷の存續を主張して居らるゝが、この種の特權が存在するために支那人民が絕へず侮辱を受け支那人民の間に排外的思想を釀成する結果となり、かくて發生する相互的疑惑と不信任とは絕へず衝突紛糾を惹起する原因となる實情にあり、支那人民は領事裁判權が撤廢されゝば支那の法律が支那全土に於て普く且つ一律に行はれることゝなり、初めて外人に對し友誼的感情を抱き信任の態度を示すべしと信ずる、這は實に如何なる外國人にとりても商業上、交通上、その他の關係にて特に重要なる要點として特筆すべきものである、支那政府はこの種の自然の心理表現による人民の行動を抑制せんとするも政府の權力をもつてしてはよく此國民の心理狀態までも制する能はざる憂ひなしとせずと述べ、最後に速かに支那の提議を容れ支那側派遣の代表と撤廢に關する議定を協議せんことを懇願すると共に再び提議してゐる

驅逐隊廻航

十四日仁川入港

鎭海要港部では驅逐艦第二十五驅逐隊、柿、栂、樺、桃の四隻をして西海岸の巡航を行はしむることとなり、同驅逐隊は十四日仁川入港、十九日鎭海に向け出港の豫定であるが、仁川入港中はドックに入渠し一般の參觀を許すと、なほ乘組員五百余名は十五、六の兩日にわけ入城、朝鮮神宮および京城市內を見學することになつてゐる

支那の要求通らず

不平等條約改訂審議要求を 聯盟總會否決す

【ジュネーヴ十二日發電】國際聯盟總會第十日總委員會は議長グスタヴオ・ゲレロ氏の命を受けて去る十日支那代表より提出された聯盟規約第十九條に基づき不平等條約改訂方法を考慮すべき特別委員會設置を要求せる決議案を審議中であつたが、本日四對三を以て否決したが、同案はドイツ、オーストリアおよびリストニア代表の要求により總委員會に送還された、[illegible]は右否決後支那の對聯盟態度を變更し[illegible]が否決したにも拘らず[illegible]すべき手段をとつた

古趾保存

說明標建設 木柵建設地

本府宗敎課では貴重なる古趾はこと〴〵く登錄しその紛失破損を防止してゐるが、登錄して本府の古趾台帳に記入しても一般でその古趾が如何に貴重なるものであるかが周知されぬと保存上頗る遺憾の點を生ずるので年々登錄古趾には說明標および木柵を設けることにしてゐるが、本四年度中における之れが豫定地は說明標三十ヶ所木柵十ヶ所で左の通りである

說明標建設豫定

▲圓覺寺址十層石塔 ▲[illegible]覺寺碑 ▲普信閣鐘 ▲莊義寺址幢竿支柱 ▲中初寺址幢竿支柱 ▲中初寺趾層石塔 ▲中初寺趾[illegible] ▲廣州郡邑五層石塔 ▲廣州郡邑三層石塔 ▲三田渡清太宗功德碑 ▲彰聖寺址眞覺國師碑 ▲高達寺趾元宗大師慧眞塔 ▲同元宗大師慧眞塔碑 ▲同僧塔 ▲同鐵鉢 ▲同佛座 ▲扶餘邑附近五層石塔（平百濟塔） ▲扶餘邑附近石佛像 ▲劉仁願紀功碑 ▲扶餘邑內石槽 ▲同 ▲普光寺重創碑 ▲開泰寺址三體石佛像 ▲平壤箕子井 ▲同停車場前七層石塔 ▲同鐘閣 ▲粘蟬縣神祠碑 ▲[illegible]寺鐘 ▲慶州西岳里磨崖佛像 ▲榮州[illegible]井生三層石塔 ▲同石南生三體石佛像

木柵建設豫定

▲中初寺址幢竿支柱 ▲廣州郡邑五層石塔 ▲同三層石塔 ▲三田渡清太宗功德碑 ▲[illegible]寺大覺國師碑 ▲同址九層石塔 ▲同東三層石塔 ▲同西三層石塔 ▲文化寺碑 ▲同址七層石碑

會

●京城工學院の記念講演　明治町京城工學院では十三日午後七時より社會館で創立三周年記念の講演會を開催するが講師及演題は左の如くである、餘興として活動寫眞の映寫もある

一、[illegible]の土地改良事業に就て（本府事務官）美根五郎氏
一、朝鮮鐵道の現在と將來（鐵道局技師）佐藤甫吉氏

人

◇平山正氏（大邱師範學校長）十三日入城朝鮮屋へ ▲鳥井鹿作氏（商業銀行全州支店長）同上

◇武藤徹治氏（實業家）十二日入城山本旅館へ ▲鈴木圭介（同）同上 ▲小泉顯隆氏（岐阜二井鑛業所員）同上 ▲梅田精一氏（同）十三日入城同上

◇竹內健郎氏（總督府內務部長）十一日入城天眞樓 ▲平井鐵一氏（金剛山鐵道課長）同上 ▲杉本白雄氏（同電氣課長）同上 ▲高壯吉氏（文學博士）十三日入城同上 ▲時岡昇平氏（釜山紡績社長）同上

◇高須賀木社釜山支局長 ▲小西同大邱支局長 ▲杉晉州同支局長 ▲北川同咸興支局長 ▲五十嵐同馬山支局長 ▲鎌田同茂山支局長 ▲山室同城津支局長 ▲中田同元山支局長 ▲佐藤同元山支局長 ▲同海州同支局長 ▲竹馬同沙里院支局長 ▲平田安東同支局長 ▲松阪同咸興支局長 ▲田淵同鎭南浦支局長 ▲吉原同入田支局長 ▲千原日光州支局長 ▲橋本同全州支局長 ▲緖方同郡山支局長 ▲荒木同裡里支局長 ▲四垣同江景支局長 ▲片岡清州同支局長 ▲中井同鳥致院支局長 ▲堀同天安支局長 ▲生駒、武藤、仁川支局員 ▲後藤同水原支局長、支局長會議列席の爲め十三日出社

◇雜賀元勝氏　大正二年以來今日に至るまで府內岡崎町總代として町內の信望厚かつた雜賀元勝氏は十二日午後九時永眠した、享年七十八歲、告別式は十三日午後四時元町二丁目東本願寺に於て執行

あすの天氣 14

豫報　曇後晴

高氣壓は沿海州方面から朝鮮に擴がつてゐる南支那の氣壓も稍高く本邦及び北支那方面は低くなつてゐるが黃海は氣壓傾斜が不安定である、全鮮一般に晴穩で天氣がよい、明日は天氣がよい方である

十二日最高 二五・〇度　十三日午前 二三・二度

俠艷靈劍（第四面に掲載）

十四日 十五日 難波謝恩 大賣出し
謝恩日には多少にかゝはらずお買求め御方に御禮の品を差上げます
（內地各酒醬油も一割引）
京城府本町五丁目 釀造元 難波酒造場
販賣所 本町電車終點 難波本店 黃金町通一丁目 難波支店
電話本局一四六一番 光化門一四五番

各國時計
クローム腕六、七形 三圓以上十圓以下各種
K18腕八、九、七形 十五圓以上三百圓以下各種
クローム提六圓以上七十圓以下各種
K18提二十圓以上百圓以下各種
日本一のロンドン萬年筆 一圓二十錢以上十圓迄
二十圓以上三百圓以下
右ニ付御入用ノ節ハ二錢切手封入申越サレ次第目錄呈
時計御商 ㊅ 喜多金光堂 京城黃金町二丁目（電本長一〇一五番） 振替京城七八二番

現代化學の驚くべき威力!! オゾーン治療の出張開始!!
本發明は日本帝國は勿論、英、獨、佛、伊、支の六ケ國の專賣特許權を得、未だ嘗て世界の醫學界に於て知り得ざる獨特の治療法を案出したるものであります（治療はオゾーンを皮下に注射して治癒の轉歸を速かならしむのであります）其實驗成績は諸大家並に新聞紙の夙に稱讚せらるゝ處で今更申すまでもありません。
場所 仁川濱町 於菊池醫院
期間 自九月十四日至九月三十日　診療時間 自午前九時至午後五時　但し特別の患者は此限りにあらず
主催 朝鮮オゾーン研究會
後援 朝鮮每日新聞社 京城日報仁川支局

京城より汽車僅か二時間半每日直通列車運轉
（溫陽溫泉行汽車賃往復三割引 土曜日曜日四割引）
◎秋の溫陽溫泉神井館
從來旅館部の室數少なく御好意に背きましたが今般愈々旅館部の大增築並に百疊敷の大小宴會場の新築落成九月一日より更に新裝を凝し營業を開始致しました。
○旅館部 宿泊料金の改定!!
一、宿泊料（朝夕和食附） A 御一泊 金五圓 B 御一泊 金四圓 但し一室に數名御同宿の場合は御一名は定額他は定額の二割引
一、室料（食事拔きの宿泊料） A 御一泊 金參圓五拾錢 B 御一泊 金參圓 C 御一泊 金貳圓五拾錢 但し一室に數名御同宿の場合は御一名は定額他は定額の五割引
一、御茶代は全く頂きません 團體御宿泊は別に割引の御相談に應じます
一、定食料金 和食 朝 壹圓 夕 壹圓五拾錢 洋食 朝 壹圓 夕 貳圓五拾錢
◎鮮滿唯一の溫泉遊園地
朝鮮京南鐵道株式會社直營
溫陽溫泉神井館 電話二九八

正午に早くも五千 會場內は人の波

空に汝矣島の二機も祝福 第二日目の朝博

開場式のあとを受けた朝博第二日は秋空朗かにあけて、定刻午前九時となるや南山から打あげる花火の音もはなやかに、光化門を開くや定刻より入場を待つてゐた觀客が、押しよせ、會場內は忽ち人の波を打たせ、汝矣島から飛來のプレゲー機二臺も會場の上空を低く輕く旋回して朝博氣分は開場二日にして濃厚である、けふの團體入場者は官城觀光團の廿四名だけであるが、日を經るに從つて、各地よりの來城は增加すべく十三日正午には早くも入場者五千名を突破して朝博は正に人の世の花である

小供の國と演藝館の人氣 きのふはどれも 滿員の盛況

朝博の演藝館は十二日ふたあけをなしたが、當日は開場式の關係上午前中は無料入場をゆるしたので入場者は三千名以上にのぼり、子供の國も滿員であつたが、有料はほんの一部であつたのでその收入も百五十八圓三十錢だけであつたその內譯は演藝館が大人九十一圓五十錢、小人二圓七十五錢、子供の國では飛行塔が三十圓六十錢、サークリンク七圓六十五錢、メリーゴーランド一圓五錢である。

直營館が お商ひ 十七日から 受付ける

朝博直營館のうち產業南北館、農林館、司法衛生館、美術工藝館とは來る十七日から出品物賣約の受付を開始することとなつたが金額十圓以下のものは申込と共に金額を申受け十圓以上の物品に對しては申込と同時に半額を申受け殘額は後物品の受渡しを行ふ事に決定したが中にも司法館の刑務所製品は非常なる人氣を呼んでゐる

客のない 朝鮮旅館

十二日朝博事務局に押よせて一人も客がないので悲觀してゐた朝鮮旅館組合代表は十三日も早朝事務局に押しかけてきたので、事務局ではこれが對策を講究するとともに、協贊會別館に事務局協贊會の係員と各道府郡當局長が參集協議してゐるが成行は相當注目せられてゐる

第一日は一萬を突破

朝博開場第一日の入場者は、大人一萬三千七百九十八人、團體二百十八人、合計四千二百八十七人で入場料は千二百二十二圓五錢、無料入場者開場式に列したる來賓千五百名に六千の小學兒童その他を合して一萬人を突破した

邪魔は處外と スリ公大見得 朝博目あてに 入り込む數々

十二日朝博開場第一日のスリ事件は朝博開場の如くであるが開場を待つてゐた各地のスリ團はすでに上京して各所を荒し十二日一日だけに市內で三件の

檢擧 を見た、十二日午後九時半頃南大門通三丁目八七番地附近で一人の男が附近の通行人と口論してゐるのを鍾路署員が認め實情調査にかゝると矢庭に逃亡を企てるので追跡、長沙洞七六番地露路へ追詰逮捕したがこの者は金剛福(二七)もと龍山錦町三丁目八七番地附近で日本人の懷中を狙ひ百五十餘圓入の財布を拔き取つた處を附近住民に發見せられ無理無體に返却せしめられたのを機嫌に他の一團を邪魔するとばかり大タンカを切つてゐたものである、今一つのスリは市內貫鐵洞金錫昶(二〇)が團長格となり尹先傑(二〇)通稱チャンコロ(一八)また名ナイチャウ(一八)萬福(一八)デブ公(二〇)等をもつてスリ團を組織し六月以來各所を荒し廻つてゐた處を十二日午後九時頃光化門通りで鍾路署の刑事の手に

逮捕 された更にもう一つ十二日午後十一時頃光化門東大門方面行き電車停留所附近で田舍者のポケットをうかがつてゐた高陽郡龍江面阿峴里八四番地成基壽(二〇)は光化門派出所富大巡査に檢擧された

非常出動で 檢束十名 けさ龍山署で執行

府內各警察署の嚴重な取締により影をひそめて居た浮浪人が朝博開會とともにぼつ〳〵入りこむ模樣があるので龍山署では先手を打つて十三日午前一時を期して署員全部の非常召集を行ひ漢江人道橋下に巣くふ住所不定者具鍾(二〇)以下十名を檢束して嚴重取調べ中である

醉つ拂ひが 七人

十二日朝博開會第一日の博覽會の事故は迷子八名、電車火事騷ぎの外盜難事件一、遺失物四、迷ひ兒七、泥醉して朝博事務所の御厄介になつたもの七、說諭を受けたもの五十名の多きに達した

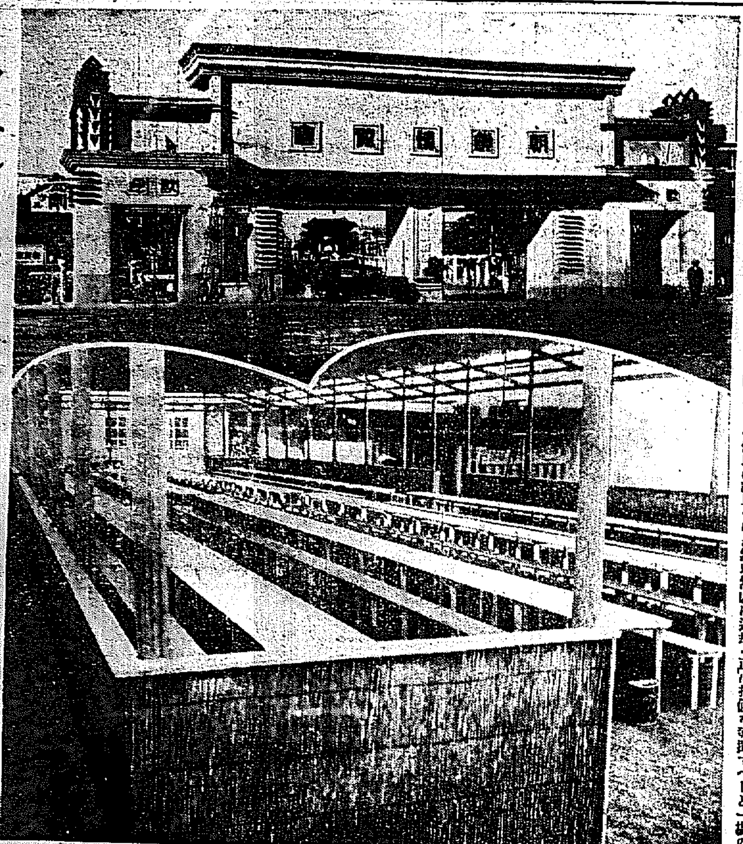

ウエルカム 驛前の歡迎門(上)と同構內の團體食堂

朝博記念競馬 幕をひらく 初日よりすでに白熱戰を演ず

朝鮮博覽會記念競馬大會第一日は朝鮮競馬俱樂部主催のもとに十三日午前十一時から東大門外競馬場において開催された、早朝より絕好の競馬日和に惠まれ定刻前押寄せた競馬ファンはすでに一萬を超え勝馬投票は例によつて大人氣を呼んで活況を呈し、各競馬の花やかな女騎手も加はり一競馬ごとに熱狂と白熱の接戰を續けた第一競馬開始前會長荒井初太郎氏より十六名の騎手に對し本競馬大會の趣意並に騎手として競馬に對する職務は責任を重んじ嚴正に技倆を發揮すべしと一場の挨拶と默禱をなした、第一競馬はセイソウ騎間、ナガト福田トヨハル清水、チクハ中島、ショウテン關本、カヨウ和谷、ヨシタカ有馬、フクライ古澤、カタマ東西、の九頭立てに火蓋を切つたが勝馬投票は一七號ショウテンに集中され熱狂なる競馬であり一〇號トヨハルよく追込んで迫つたが一馬身半の差でショウテンの勝に歸した配當は一圓五十錢午後一時までの成績左の如し

▲第一競馬普走 出馬數九頭、發馬午前一時、千八百米、勝馬配當金一圓五十錢、一着一七號ショウテン、騎手關本、二分五秒五分の三、二着一〇號トヨハル、騎手清水、差一馬身二分の一、三着三號、セイセウ、騎手福田、差二馬身

▲第二競馬普走 出馬數七頭、千八百米勝馬配當金一圓九十錢、一着二號、アサヒスプレン騎手福田二分五秒五分の三、二着六號ゴールドキング騎手堀谷差二馬身、三着四號、セイテン、騎手古澤、二馬身、ゴールドキングの勝は殆ど的中とされてゐたがアサヒスプレンが外を切り終始健鬪ゴールドキングが追込みを充分みせて迫つて來た決勝ゴールで只だ鼻の差の接戰に勝を制し白熱の競馬となつた

▲第三競馬各抽籤馬競走 出馬數五頭 距離千八百米、勝馬配當金三圓十錢、一着一九號シボレー騎手有吉、二分五秒五分の一、二着二號ハヤナミ騎手池の平、差一馬身、三着一七號ヤマイチ騎手中島差頭勝馬の豫想はシボレー、スタートより斷然他の追從を許さなかつた、シボレーの敵走は稀德をもつてゐた

▲第四競馬朝鮮產馬競走 出馬數三頭、距離千八百米勝馬配當金二圓七十錢、一着九號インテンシマ騎手稲川二分七秒二着五號ミス騎手福田大差、三着一二號アサヒホース騎手福本差三馬身スタートに於てアサヒホースよく出てたがインテンの敵でなく終に大差をもつて圖中通りに勝に入つた

殖銀對遞信 京城實業野球聯盟殖銀對遞信の試合は十四日午後三時から京城球場で行ふ

朝博競馬開く けふ第一日

朝博漫畫 白晝大事 青道心

巡『オイ……コリャコリャ…白晝なんといふ態ぢや』

男『アーニャ……ヨンガミさん門をはいつた時にコレーモントングリの首絡たヨ、ヨンガミさんウリ小便チョッコン行くだからヨンガミさんチョッコンつかむイ、ダ、アニャ』

巡査よく見れば「京城特設館行き」といふ荷札あり、そこで巡査驢に力を込め向つて「馬鹿……」秋空は高く飛行機が飛んでゐる、各種建物は喜劇を含めて充實。

速力違反が 十數件もある 龍山警察署から 電車課へ嚴重警告

朝博開催につれて人出も著しく增加したので京城では大型電車六臺を增發して博覽會行きとして運轉し特に龍山方面は間に增車して居るが、それにつれて運轉手が速力を制限し十五マイル以上の速力を出すはずはないがしきは十七八マイルの速力で疾走するものさへあり十二日中龍山署交通巡查の發見せるもののみでも十數件に上る有樣なので所轄龍山署では捨て置き難いと十三日電車課に對し嚴重な警告を發した

十三時間に亘る 學生事件の大公判 審理は順調に進捗して 檢事の論告はあす

【大邱發】慶北安東地方の學生事件公判は大邱地方法院にて十二日も早朝から公開禁止のもとに金川裁判長、松村、藤井兩陪席、檢事立會のもとに開廷されたが、十一時頃

開廷 されたが、十一日の第一回公判は午前九時十五分から午後九時まで實に十三時間にわたつて審理が行はれた、かゝる長時間にわたつて續けられた公判は珍しく被告の陳述も熱心で一人の抗議者もなく順調に審理を進め第二日目の公判も續行された被告の外一部入廷を許し審理を進めてゆく被告の顏をみながらも想像に反して觀念しきつてゐるといひ、穩健な態度を持して取調に應じ非常に緩和してゐる

論告 は十四日午前中と推測されてゐる

雇人と共謀して荒す 樂園洞御殿の犯人擧る

本年四月頃から樂園洞御殿と呼ばれる富豪尹德榮氏邸に頻々として盜難事件あり鍾路署において嚴重手配中內部と何か連絡あるが如く見た本町署刑事は同家邸內に偵察的に調査を進めた結果いよ〳〵動かすことの出來ない事實をつかみ同邸雇ひ人金敬鎭(二三)の行動を監視中はしなくも本町三ノ一秋永商(二三)外三名と共謀の上合鍵を作り現金衣類その他を持ち出しては元山府王寺方面へ賣さばいてゐたこと判明右關係者は十二日黃金町通りで逮捕せられた

田舍者から捲き上げる

就職したいと京城へ出て來る田舍者のなけなしの財布から五圓十圓とせしめた鬼のやうな男──府內瑞麟洞一二四番地無職一張金翔は自分が無職でありながら就職の希望で八月六日上京して來た水原郡五里面谷里一〇三番地李(二)に職を世話してやるからと周旋料五圓と衣類三點を騙取した外この手で十數回にわたり騙取してゐたこと判明十二日鍾路署に檢擧された

放火狂に七年を求刑

火をつけて人の騷ぐのが面白いからと矢鱈に近隣に放火して廻つた放火狂平安南道生れ李氏(二)にかゝる第一回公判は十三日京城地方法院末廣裁判長かゝりで開廷、公判廷においては被告は極力否認したが昨年十二月から本年五月まで京川面林面陽內里李秉宅をはじめ數十件におよんだ事實が明白のため檢事は懲役七年を求刑した判決言渡しは二十日

龜城の强盜 捕はる

【新義州發】平北龜城郡龜城面上端洞林方に九日夜押入つた强盜は同郡洞康(二)の所爲と判り十日夜再び林を脅迫に來たところをその筋の手に捕はれた

平北の初霜

【新義州發】平安北道厚昌郡東興面双南洞より奧地一帶は十日朝濕度零下九度に低下し霜が降つたがこれが平北における今年の初霜で前年に比し七日早い農作物に被害なし

三百圓の罰金刑 張宗昌氏へ 判決言渡し

【大分電報】張宗昌氏に對する判決は十三日罰金三百圓といひ渡された、なほ同氏が若罰金三百圓完納出來ない場合は十五日間の勞役である

人蔘湯

▲職の三點 王職事務官の上に同じ李務官と瓜二つ職にある末松多美彥氏▲時折聯隊と間違へられる珍奇談大ありだが▲「兄貴は眼鏡をかけず、僕は近眼鏡で眼鏡つきだ」と▲あふ人ごとに兄弟見わけ方法を說明してゐるが▲この多美彥氏は夫人百々代さんとの間は人も羨む圓の間藏さ▲すきな野球見物には必ず夫人同伴▲名人と評される盆栽つくりには夫人がワキ役▲氏の作になる和歌を氏が小しづけでくちづさめば夫人がこれに應じて合唱する▲きく頃の溪立門外の都軍府の墳墓になる中可愛い初年三三を直に盆栽にうつして應接室に飾り夫人とともに觀賞するといつた調子である

銘仙 新柄 荷續々入 弊店特有の新柄が續々入 京城本町 ちやぬや

十四日より十九日まで 三階 沖繩物產宣傳即賣會
一昨年の秋、非常な御好評を賜りましたが茲に再び南國特有の鄕土藝術を表現した雅致に富める陶土器濃艶な南國氣分の旺溢せる漆器類を始め今回は更に織物並に泡盛酒等の琉球特產品を取揃へ豐富に提供
階下 秋の中折帽子賣出し
京城 三越

增築記念 大景品付 冬服豫約 A級 ¥58. ¥53. ¥48. 丁子屋

秋の千草に虫の聲すだく 灘の美祿愈々芳醇を增す
宮內省御用酒 サクラ正宗
御宴會 御野遊 御低酌
奉仕 朝博に際し御宴會には數千人分燗道具を準備して何時にても無料奉仕致します。天幕、引幕御入用の際は出來得る限り便宜を計ります。
山邑酒造株式會社京城支店

キユーピーマヨネーズ 何時でも何處でも何人にでも 東京中野 食品工業株式會社

らい病 無代進呈する 小冊子「試製で取れ涙とすりハレひきヨク眠る等目に見えて快くなる」大阪市西淀川區花川町八九 渡邊 ▼御申越次第料理法進呈

●少ない子供で樂にくらせ 妊娠調節 相談 希望者照會あれ返信無記名非常利 東京府木二六郡始者小川隆四郎 月經滯り 相談 皆樣が無効の品を買はない爲めに 說明書進呈

致富と利殖 現株賣買 大阪北浜二電停前 株式會社 外屋商店 電話本局二四〇〇 四〇五八
前回に御照會りました果然京都と皆樣へ松竹キネマ株 四八、九〇 阪太工業新株 一一四、一〇 日本電氣新株 一一五、二〇〇

購買入札 一、品名 石炭、米 一、數量 百屯、三百俵 一、期日 九月十四日以降 詳細へ府官報に記載ニ附ス 朝鮮總督府 ……出張所

九月十四日 下見 十五日 正午ヨリ賣立 大和町 大館商店
書畫骨董競賣 李朝、高麗燒、木工品、其他諸種 株式會社 京城美術俱樂部 電本一三六〇番

神告透視人事鑑定 運勢、病氣、事業、緣談、失物、賣買、鑛山、學業、其他人事百般の難問題を神妙不思議なる透視に依て直ちに解決す。
○場所 京城府黃金町三丁目三〇八番地 綠屋旅館前 若草町停留所下車
○期間 九月十三日より十月三日まで
○時間 午前九時より午後四時まで 午後四時より病氣治療に應じます
力久先生臨時出張所 力久先生京城後援會

賃打 タイプライター 邦文 歐文 印刷迅速に致します 本町ビル 京城タイピスト學校 (電話本局二十七四番)

外科的切開の手術をせずに一般肛門病を入院せず仕事をしながら短期間內に何等の苦痛なく絕對責任根治の治療 痔疾專門 山河醫院 京城府仁寺洞一五三番地ノ一(電光一二〇三番)

●ノーシン!ノーシン!頭痛に「ノーシン」

日の出は東より 瓶の出は畑より 畑硝子製造所 京城府古市町 電本七四六番 三ツの特長 親切・迅速・安價

狩猟シーズン

澄み切つた山野に快よく響く銃聲

▽……いよ〳〵この十五日から 狩猟の季節に入る

來る十五日、この日から澄み切つた山野に銃聲を聞く、なつかしいシーズン、待たれた狩猟の季節に入るのである。過去半ケ年、僅かにクレーうちによつて腕を試してゐた大小狩猟連、今こそ時來れりと飛躍する興味的な猟シーズンを目睫に控へ、腕の頁を作らん

銃の選擇
十二番口徑萬能

狩猟に最も必要なのは銃即ち鐵砲である、初心者の大部分は單銃を使用するが非常に便利と心得てゐる向きもあるが、これは大いなるあやまりで實際に用猟してみると單銃はすこぶる不便で二連銃とかへるむきが多い、二連銃は銃の構造からいつて手頃であり、命中率もよい。今日の狩猟家の百人中九十人までは二連銃を使用してゐる。この外多種多樣に銃はあるが

二連銃が 理想的とみて差支ない、だがこの二連銃といつても口徑の大小によつて種々にわかれてゐるが世界的標準は十二番である、現在この十二番口徑銃は黄金時代を現出してゐるがこれは、ガン、カモの類、ウヅラ、シギに至るまでもらへるといふので非常に歡迎されてゐる、昔は十六番が流行したが今はすたれ、十六番と、廿四番は婦人用、廿番や、卅二番になるとほんの小鳥用にしか使用出來ない、といつて八番銃になると、カモの射ち位にしか使へないからどこへもつていつても使へるは

十二番て ある。なほ銃には有鷄頭のと無鷄頭がある、前者は、鷄頭をあげなければ引金がひけないのだが安全からいへば確だが藪や木の枝にひつかゝつて誤發することがあり、鷄頭をあげるのを恐れて引金をひいたために發射せずそのために折角の鳥をにがしてしまふといふ樣な缺點もある。後者は、彈が偶發するやうな氣もするが安全器もあることだからさうした心配は殆どない、要するに使用によつてその優劣はきまるが最近の傾向としては、無鷄頭の方が大流行である。

鳥と季節
中田幸三郎氏談

時期によつて鳥も異なる解禁になる九月十五日から十月の初旬にかけては『シギ』だ、場所は京元線なる平康、鐵原、高浪陽では一山金谷あたり

◇次ぎは『うづら』だ十月の初旬から十一月の半にかけて、場所は『シギ』と殆んど同じ

◇十月、一月、二月は雉子の世界、まあ本猟といふべきだ、雉子を自山におとせるようになればもう一人前、場所は京北、湖南の沿岸、並に東海の各島、猟としては一番面白い

◇雁、かもの渡り鳥は晩秋豆滿江方面から一番よく十月の半頃朝鮮を通過して北行し三月の半頃再び半島を經由して南下する、一番距離な猟である

猟犬
末松多美彦氏談

猟犬には種々あるが主に使はれてゐるのはポインターとセッターの兩種です、前者はドイツとイングリッシュの二に分れ後者も同樣に二種である、特色からいへばポインターは輕快にしていはゆるポイントをすることが敏る巧である。一例をあげると雉子のにほひがすればそれをすぐかぎわけてこれをさがしだし、後を向いて主人にそれと示し、後にポイントし、發砲されうちおとされると同時にサットその雉子にとびつく、山猟には、このポインターが使はれる、セッターは毛が深く小猟に適してゐる。從つて鷹猟になればこのセッター種に限る。しかし暇々たる山へ連れて行くと非常に飛びまはるが、すぐとつかれて、水を求め、結氷せる川の上にねころんで、いはゆる『水浴』をする、兩者にこの特徴あり、訓練のしやうによつては、各々それ以上に充分な機能を發揮することが出來る、この外にグレイハンター等の犬があるがこれは日本人に飼養する者すくなく主に外國人が使つてゐる…猟犬は猟人の腕は勿論だがその半分はなんといつても猟犬の力であり、この猟犬の育てかたは無論專門的な立場から論ずれば一朝一夕では語りつくされないが例外として他人の犬をゆづりうけた場合はその主人の命令を理解させるよう猟期以前から訓練する事が必要だと思ふ、命令語はなんでもよいが簡單なのがよくである（寫眞は末松氏）

うづら撃ち
田端昇氏談

猟猟の中で一番上品な年寄りでも初心者でも猟猟に苦勞すること少くして猟の獲物あるのはうづら猟である十月の初旬から十一月の半にかけての鳥であるから時候もよく大した山奥にも入り込む必要はない、場所としては京元線なら平谷、平康、鐵原がよく京義線なら水色、一山等が最適地であらう。自分の記録からいつて昨年は一日に七十一羽打ちおとした、その時期にゆけば初心者でない限り必ず十や二十はとることが出來るが犬の功勞によることは勿論である

鳥と彈丸の關係

彈丸はA、BB、それから一號から十二號まであつて鳥によつてそれぞれ適ふが適當なのは次ぎに示すが如きようなものである

A及びBB ガン
一號—三號 カモ
四號—六號 雉子、山鳥、鵐
七號—八號 シギ、ウヅラ、
九號—十號 千鳥、ヒヨドリ
十一號—十二號 雀、等の小鳥

彈丸を自分でつめて行く人があるが今は完全なのが安く賣られてゐるから出來たのを買つた方が安全である、不慣れの人が自製のものをもつてゆくとよく不發があつたり、命中が悪かつたりして失敗する

猟友會競猟會日程

朝鮮猟友會の本季競猟會日程は左の通り

九月十五日 田鶏小會
十月廿日 鶏小會
十一月三日 大會
十一月十七日 京日大會
十二月八日 朝新大會
二月廿三日 中會
四月十三日 小會
　　　　　 小會

貧乏生活に就て 其の特權を自覺せよ（五）
長谷川直吉

猶考へて頂きたく思ひますることは、造物主は人間を、さう贅澤なる物を食ひ、贅澤なるものを著なくとも、立派にいきて行ける樣に作つておいて下さるといふことであります。私共は餘りに衣食住の問題に惱み過ぎてゐはしないでせうか。衣服の如きも、これは寒さ暑さより身體を保護し、これを清潔にして濟さへすればよいのであります。然るに今日の多くの人々は、衣服の本質を忘れて、どう見て貰ふかと考へますために、嗜物についても一方ならぬ苦勞をし、或は極めて不自然なる濃方、例へば婦人の如き、寒き時にすら恰好が悪いといつて薄着する程日に盛飾つて身體を苦しめたり致します。食物の如きも、近年ドイツにおいて研究實驗せられたところによれば、人は極めて小量の粗食にてかへつて健康を維持し、これを増進することが出來るといふことであります。そしてかういはれてあります。『文明社會においては人はうゑ死にすることはないが御馳走を食ひ過ぎて死ぬる者の數は夥しい』と。人間の生命に最も大切なる胃腸、これを痛む者の殆きは大抵贅澤なる生活をしてゐる人々で、貧乏人にはすくなくあります。かつてロンドン市長が萬國速記會議の議員を晩餐に招待したことがありました。主賓の一人に速記術の發明家として有名なサーアイザック、ピットマンといふ人がをりました。彼は身體が頑健で心持ちしつかりしてゐました。八十四歳の高齡に至るもなほ職業として居りました。この人の健康法は『ジャガいもと水一杯』よりはなかつたことにあつたさうであります。彼は酒を一切飲みませんでした。煙草も少しも喫ひませんでした。茶も菓子ものみませんでした。しかも彼は英國に最も必要なる人物であり最も勤勉なる市民の一人であつたのであります

これを見ても人の生活はいかにたやすく簡單に出來るものかがわかるでありませう。たばこをすひ、酒をのみ、菓子も食ひそして生活難を訴へ、悲觀などするのはあまりに贅澤すぎると思ひます。人間は簡單なる食、簡單なる衣服、小さき家で極めて有意義なる生活の出來るものであります。

◇

かく考へて参りますると、貧乏人の方がどうやら富める人よりも惠まれてゐる樣であります。決して悲觀すべきではありません。大いに希望に滿ちて勇ましく、雄々しく男性的人生行路を邁ふて邁進すべきであります。聖者の教に『貧しき（貧乏）者は福なくせらるゝを喜べ』とか『苦しみに耐ふる者は幸福なり、かゝる者は神より生命の冠冕を受くべければなり』一時の福もあります』私共は貧乏生活の意義を悟り、これに處する力を大に鍛錬する必要があります私共は精神的に貧乏に勝たなければならないのであります。然してこれが可能なのであります。

カゲセリフ

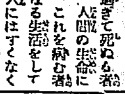

◇……花井浮舟研究所のマネージャー格として、ジャパン、ミユージック、ビユーローの片山和雄氏が、新に活動するとになつた
◇……これは、つまり今まで演夫人が、やつてゐた事務を移したもので、總務過勤務の同所の分裂さわぎによるものらしい。
◇……それは、それとして、京城に居る繼承者さんけどう進まうかと目下思案投げ首の有樣

◇―京城美粧院支部化粧室

和洋結髮 美顔術 婚禮支度
京城美粧院支部
◇（見習生を募ります）◇
最も新らしい技術と完全な設備は京城美粧院の誇とするところです
京城本町一丁目五十一番地（電話本局二二七四番）
京城美粧院 屋敷ニト

かきの食べ時
九月から……

かきはRのつかぬ月は美味しくないといはれてをります。即ち九月から二月までがかきのたべ時である事を意味してをります。これはなぜかといひますと五月から八月までが生殖期である事と、溫度の關係によります。この變化は規則的に現れるのでありますそして六七月を中心として生殖期にあたつてゐるので、それ以前に充分に發育したものが逆行の爲に、かきはいちじるしく滋養成分を消耗する結果、脂肪は殆ど半分位に減つてしまふのであります。同時にこの時分には脂肪分だけが多くなるので、味もいちじるしく悪くなつてしまひます。然もこの季節は氣温の高くなる時でありますから腐敗しやすい時でもありますから採取後長い間には有毒菌を生成しやすいのでなるべく食用に供する事は避けた方が無難なのであります、それが生殖期をすぎて九月にはいると、更に來年の生殖の準備として、滋養成分の蓄積を初めるのであります。そこで段々ふとつてもくるし、同時に味もよくなるのであります。それが翌年の三月頃まで、續くのでつまりこの期間がかきのたべ時といふ事になります、かきの榮養分としては、一般の魚介類の如く特にヴイタミンAを豐富に含んでをります

料理
玉葱の蓮華漬

▲材料—玉葱、柑酢、水砂糖、胡椒、味の素

▲漬け方 直徑一寸五分位の玉葱五個を、天地を少しづゝ切り落して、上皮をむき去り、縱に四つ割に切り、一とひらづゝ離し、目ざるに取り、そのざるに入れたまゝ、沸騰した所で、直ぐに引上げて、團扇であほいで冷まします、紅い柑酢一合を器に取り同量の水を加へ、その合せた量の一割五分の砂糖と、小匙に半分の味の素と、少量の胡椒とを加へ、よくかきまぜて、前の玉葱を、この中に漬け込み、卅分間も經つて、淡紅色についた所で、漬物代りとして小皿にもつて供します

いろ〳〵の會

綾聲素謠會 觀世流綾聲素謠會は十五日正午から朝鮮神宮表參道聖成町集會所に開催されるが番組左の如し
◆素謠 老松。經政。非偶。三井寺。天鼓。祝言
◆番外 大原御幸（野尻教哲）

松齡會例會 觀世流松齡會二百四十九回例會を十五日正午から黄金町二丁目集會所に開く、素謠鞍馬、番組は素謠田村、清經、松風、放下僧、三井寺、大瓶猩々、仕舞

JODK プログラム
九月十四日（土曜日）

午前一〇、〇〇 米豆概況、米穀概況、各地天氣概況
同一〇、三〇 料理獻立、ブクワンシチュー、朝鮮側南瓜餅と開皮餅、日用品値段
同一一、〇〇 家庭講座『衣服に就て』（三） 同德女普 宋今旋
正午 時報、ニュース
午後〇、二〇 ラヂオ學校『地理のおさらへ』 鈴木殿大郎 音樂
同二、一〇 婦人講座『特徴の大事に就て』（三） 一聽社々長 宮本東樹
同三、四五 ニュース、官廳公示事項、氣象概況
同六、〇〇 初學英語講座 笠谷保太郎
同六、三〇 音樂 童話題未定
同七、一〇 衛生講話『路病の併發原理』 伊宗文雄
同七、五〇 ニュース、官廳公示事項
同八、〇〇 浪花節『寛政力士傳』 丹下飛助 鐵中瀧虎若丸
同九、三〇 ラヂオ體操 橋本茂雄 内地演藝中繼放送
同九、五〇 翌日プログラム發表、氣象概況、各地天氣概況、ニュース、官廳公示事項（再放送）
同一〇、二〇 南道短歌編唱 時報 鼓手 林承根 韓成俊

將棋新手合（三）

於東京市日本橋區蠣殻町一ノ一蒲田木將棋所
平手 ▲四段 吉澤松吉（東京）
先番 △四段 樋口誠雄（東京）

（圖は八四飛迄の局面）

持駒 ▲吉澤氏 歩 △樋口氏 歩

指手▼
△三七桂 ▲七五歩 △三五歩 ▲七六歩 △五五歩 ▲同歩
△三四歩 ▲四四角 △三六飛 ▲四二銀 △五四歩 ▲五六歩
△四五桂 ▲八八角成 △同銀 ▲四四歩（以下次號）

蒲田木七段講評（先手▲三七桂と跳るのは、敵に仕掛けさして指し切りにする意味と、決戰の場合に應用する含みである（先手）三五歩と突き、敵と同樣の戰法に出たのは、一六歩と突いた手が無駄となり、先手が却つて後手に陷るから法は、敵の七五歩を同歩と應じ、同銀、二二角成、同銀、八八銀と自重する處である
（後手）四四角と上つて、敵飛車を牽制し、桂の活用を阻止したのは良い手である
（後手）五六歩と突き角將の交換を挑み決戰に出たのは強い手である
（先手）四五桂跳ねば、此の場合已むを得ない

月経 特殊流経劑 レスノリン
月經閉止四五ケ月内に本劑獨有の特殊作用を以て容易く安全迅速に應用の目的を達し得る確實の効力を有せり
説明書は三郵切手添本院に申込迄送呈
二週間分 一瓶 金四圓五拾錢 送料 朝鮮・滿鮮 四拾五錢
大阪市北區曾根崎上一丁目 製造元 常盤藥院 電話北（3）六五二〇番 七五二〇番 六一六二三番 振替大阪
京城代理店 本町一丁目 山岸天祐堂 本町四丁目 木村大藥房 南大門通三丁目 新井大藥房
内地海外藥店に販賣す

日用雜貨荒物 家具世帯道具
毎月發行 大谷新聞（御來店に進呈）
㊣ 大谷藤四郎商店
大阪 博勞町
電話船場 一九八〇番 一九九八番 一四二七番 振替大阪第二九九〇番

ノーシン！ノーシン！頭痛に「ノーシン」

新クライスラー號 其他新車輛揃
自動車が綺麗で安全第一 タクシーの御用命は
京中前 大洋タクシー 電話光二二二七番

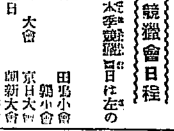

食器 ガラス物 金物 木具 研磨と殺菌消毒
夏期御臺所の衛生と美化
朝鮮藥學校教頭池田先生創製 理化學應用 衛生食器磨
全鮮南道松汀里 發賣元 鈴木商會 ◇見本贈呈◇郵券要六錢◇
特約店募集

外出必携藥 外傷アレ止 メンレータム

小兒科 吉田醫院
診察 自午前九時 至午後二時 醫學博士 吉田得次
竜山漢江通十一番地（電話局裏）電話龍山四六番

拾五圓の資本で日收拾圓
社會の現状に鑑み一人でも多くの人を救ふ爲に女子二十才以上の人で自分で出來る樂しい本業を得たい方は大人男子可 今日中に申込めば日收法を無料にて御知らせ致します 至急返信封入の上御申込あれ 東京市芝區田町 發信所

補血强壯作用を更に増大倍加する
キナブルトーゼ
諸多疾患後の衰弱恢復に 特に産前産後の御婦人方へ
榮養不良 食慾不進 神經衰弱 諸病衰弱 虚弱小兒
醫學博士吉田精先生著『姙産婦の衛生』御申越次第進呈
大阪市東區道修町 藤澤友吉商店 支店 東京 京城
半ケ月 二・三〇 一ケ月 三・七〇
B—174

新秋 流行セルの御用は 三越へ

性能の増進に……トリカピン

お口のこえた方には 英國産 星印ソース
SAUCE
BRAND SAUCE

優良なる製品は數度の賞狀を受領す
價格の低廉は他の追從を許さず
投網並漁釣具の御用は
投網四分目二尋 金拾參圓
霞網三間 金參圓四拾錢
御注文は 各地名產品共に其名高き弊店を御利用下さい
京城永樂町二丁目 製造元 吉備商會 電話本三一四・振京四三一八
網工場 西大門 京城各刑務所
御小賣共定價表進呈

中西テント商會
天幕雨覆日覆製造販賣 京城驛前
電話本局六〇四八番 振替京城一二〇七六番

衰弱に滋養と強壯
無臭ニンニクエキス
肺炎肋膜諸病に 鰻油
ニンニク及鰻油使用の方はお尋ね下さい『四五日分參圓』
京城府苑南洞一九五 井上又七

養蜂 定價表進呈
大邱府十二里石路 吉村養蜂場 電話一八二番

時計 貴金屬 金銀器 寫眞機 活動寫眞機 及材料一式
株式會社 大澤商會京城支店
京城本町一
振替京城二三一番

内科 小兒科
入院隨意 普通病室 隔離病室
京城若草町大通り 今村病院
電話本局 自宅 病院用 三一八〇 三一七六番

新古綿打機械
朝鮮博東京館出品
東京特許實用新案式
動力用 高級兩面付製綿機 最新式廻切製綿機
上記の製綿機を朝鮮博東京特設館内に出品。今回製綿業界に大普及の爲め大特價提供す
於（京城）朝鮮博覽會東京特設館内
東京市芝區三田四國町二ノ二
合名會社 東京綿機商會
動力使用者の御希望に最適 出張技師詳細説明す

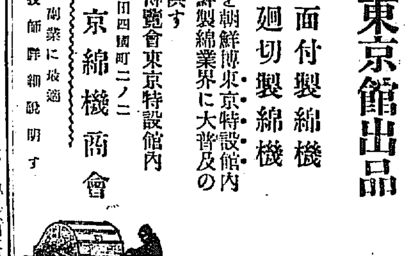

朝鮮蠶業政策論（二十）

奈宇鵜綸郎氏

聯ち組合に加入すると土地蠶種は廢止せられた如く更に買受けに關するものなきがゆゑに地價が暴落し窮地に陷れるものが少くない。水利組合の大半が不良の成績を示して居るのは世すでに定評がある。これ等組合の主要金融機關たる殖銀の如き他日殖銀のそれの如く國家の救濟を仰ぐことなきを保する者さへ多い要するに蠶業增殖計畫は大局において杜さんであつて蠶種計畫上の支出をなし蠶種の中の成績を擧げ得ないものといふも過言ではあるまい。

十三、朝鮮蠶糸業の現狀

朝鮮總督府が百萬石計畫樹立以來每年五六千萬本の桑苗接木の移植を獎勵する蠶業百代の三分の一を國費にて三分の一を地方費にて補助し、殘余を農民の負擔として桑苗購入を實行してゐる。蠶種は桑がなければ出來ないから氣候風土に適するものを選んで購入せしめて居る所は頗る當を得たるも、第一線にある蠶業技術員は管內巡視の旅費が充分ならざる爲め桑苗管理の指導が出來ぬのである。成虫の販賣は總督會において共同販賣とする、朝鮮は民度が低いので蠶種の良否を鑑別する力のないのは勿論、販價が何よりて高下するやら市價が何故なのやら更に判らない農民であるから、自由販賣に放任する時は奸商に乘ぜられて、蠶目を胡麻化されたり收益を殺ぐため不利な價格で先買したり、貸金をしたり、養蠶家の不利の點が多いので結局はそれが蠶業の發達を阻止する事になる。蠶の技術員が蠶種を配布して上簇の成蟲を同一場所に持寄りせしめると、蠶民自體が丁度品評會でもした樣に他人の成虫を見て自覺向上する所が多い。この點は蠶業家保護の點において最も時代に適合した措置である。

信託會社の進出で 信託令發布が必要

業態も轉換しかけた

銀行預金利率の低下と共に最近銀行預金の增加傾向が著しく、京城府內においても朝鮮土地經營が昨年六月營業を開始して以來今日までにすでに二十萬圓の信託預金を吸收するに至つたほどであるこの機運に乘じて土地經營では更に積極方針を立て勸誘員を派して預金吸收に努めることとなつたが仁川の朝鮮信託も京城の發展により、本社を京城に移すと同時に營業に一大飛躍を試みんとする機運が進みかけてゐると傳へられるに至つたかくて、信託會社が積極的活動の機運が濃厚となるにつれて業務そのものも舊態を脱して信託の精神による眞の使命に轉換とする機運が起りかけてゐる。卽ち、從來朝鮮內の信託會社は殆どその業務は金錢貸付で取扱ひこそ信託の形式を採用してゐたが實際の業務は銀行と同性質の契約で取扱ひた高利に取扱はれる點だけが異つてゐるに過ぎなかつた。然るに京仁地方においては昨年來朝鮮土地經營が內地の金錢信託を開始して一の轉機を示すに至つたが、仁川の朝鮮信託の如きもこの機運に鑑みて金錢信託を開始せんとする時に內地の金錢信託業の出張所がかくの如き狀態にあるためにこれが徹底な監督の必要上一日も早く朝鮮信託令の發布を要するとなつた譯である

平壤	一、二八一	一、四二三
其他	一六八、八七	三五、三三
合計		

米穀法は撤廢至當

東京商議で決議が

【東京電話】東京商工會議所では十二日役員會を開催、米穀法撤廢に關し協議したが從來政府施行の結果からみれば政府の不時の買上や不自然に賣取りを敢行し市價の騰落を緩和するよりも却つて市價の騰落を激成するものである。ゆゑに米穀法は撤廢を至當とするが、なほ詳細に研究の必要上特別委員會を設置して講究することに決定したと

農會長會議で 新穀買上要求

【大阪電話】十三日神戸で開催される全國府縣農會長會議に於て九月二十日の第一回米收穫豫想により新穀二百萬石の買上を政府に要求する決議をなす筈であると

米穀大會の 提出議案

大體昨年の蒸返

十月十一日、十二日の兩日京城公會堂において開かれる第十二回全鮮穀物商聯合大會に提出すべき原案の作成は過日の役員會で幹部に一任さることとなつたため、穀物聯合會の佐藤理事が豫定取纏め中であるが、しかし提出議案としては、大體昨年の決議で未だ實現してゐないものを繰り返すこととなるが今回提出豫定の主要議題は

一、低資融通の件

一、先般米中央に於ける米穀調査會及び全國米穀商大會の問題となつた米穀法の改正並に撤廢の可否に關する意見

一、輸入の白米の重量制限要望等と目せられてゐる、又昨年來の持越し議案の主なるものは大體次ぎの如く豫想されてゐる

一、朝鮮に米穀法全部の適用に關し通して國立倉庫並に農業倉庫設備の充實要望

一、外米及滿洲粟の輸入稅撤廢要望

一、支米等外殺殼止五等米新設要望

一、內地取引所に於ける鮮米格付が正米の値鞘が著しく縮少したに拘らず依然四、五圓の開きにあるは不合理であるからこれが格付の公正を期すること

八月中の 對內地貿易

本府財務局調査、本年八月中における朝鮮對內地貿易品概算額は移出一萬六千八百七十七圓で、前年同期に比し四千三百廿圓の減少を見移入額は二萬五千二百十一圓で、前年同期より三百廿九圓を減少した、又八月における移出入關係は八千三百廿四圓の移入超過となつてゐるが、これは朝博により內地製品を多量購入したる結果である、尚移出入額港別は左の通りである(單位千圓)

港別	移出	移入
仁川	一、四四〇	五、四四一
京城	六八	一、七五六
群山	一、一四四	一、一九八
元山	四三三	九五七
城津	四四一	三〇六
清津	一七八	一、一〇〇
雄基	一九六	一八九
釜山	八、四〇八	九、三二八
木浦	三五八	一、〇五八
大邱	一四	三〇二
新義州	一六五	三〇三
[illegible]	四四	[illegible]
[illegible]	九、八四三	一、一四六

京城進出

京城進出を斷行すると同時に四の金錢信託を開始せんとする時に內地の金錢信託業の出張所がかくの如き狀態にあるためにこれが徹底な監督の必要上一日も早く朝鮮信託令の發布を要するとなつた譯である

砂糖組合 更に遲延か

京城砂糖配給組合の組織はすでに大體規約の原案も決定し、各販賣者の承認さへ得れば實施し得る運びとなつてゐるが、その後各販賣人等が折柄の博覽會で多忙を極めてゐるので未だ會合する機に至らず、未發表のまゝ保留となつてゐる。しかし右組合成立の遲延は單に販賣者の多忙のみによるものでなく、更に現在組合を機に組織する迄もなく、すでに價段の協定は嚴守されてゐるといふ一般販賣人の意嚮にもよるが、最も組合實施の根本障碍となつてゐるものは各販賣人の利害關係の衝突に基因してゐる、卽ち大體京城における砂糖販賣人は三井物產系と、ド醴中實商店の下に販賣人たる慶永商店系統の二つに分れ、しかも同じく互に目先の利害關係にのみ終始してゐるため夥ひ各販賣人が相反せる利害關係に立ち、組合組織の焦點たる口錢の問題その他に容易に意見の一致を見難いのである、要するに販賣人の組合成立に對する不誠意によるので、組合實施は意外に遲れるかもしれない模樣である

せり市か 否かゞ問題

南大門市場の 鮮魚介類取引

中央物產の經營する南大門市場の鮮魚の取引に對して京畿道知事は八月二十九日附を以つて市場規則第七條により一定の時間に多數の賣買者を立會はしめ、鮮魚介類の競り賣を行ふ場所として南大門市場を使用せしめることを認可する旨を命じ、九月十五日までに報告して行政處分を行ふ旨を申渡した、右につき中央物產の和氣取締役は當局を訪問し、就き當局の說明も聽取したところによれば當局の說明も要領を缺いでゐた模樣である、現在中央物產の鮮魚取引は會社側ではせり賣は斷じてやつてゐないといつてゐるが、會社側の說が事實であるならば道の命令たる「立會はしめ」云々の意は何を指したことゝなるかこの點が疑問とせられてゐる。しかして、他の當業者の取引と異り鮮魚の取引が、列車の時刻の關係上、時間が多少おくれる點を指したかとも見られてゐるが、當局としての解釋はせり市類似の行爲を行つてゐるものと認めた結果この命令を發したものらしく、この點が果して事實において當局が言明する通りであるがどうかを精査する必要があると見られてゐるなほ中央物產側では今朝日中に當局を訪問して規則違反と認められる部分につき具體的の指示を乞ひ對策を講ずるとの意向を洩らしてゐるが道よりの指定期日は目前に迫つてゐる今日、その成り行きに對しては頗る重視されてゐる

運合參加店 ます／＼增加

千三百五十突破

運合參加の申込は最近に至つて運合の大勢に鑑み更に個人的に申込んでくる向がボツ／＼出て來たが運合事務所では發起人が決定するまでの申込に對してこの際なるべく好意を以つて取扱ふ方針で受付けることになつてゐる。かくて現在のところ運合參加店は運合系の千二百三十店に運合と行動を共にした九十六店、その他個人的に申込んで來た向きが約三十店に達したゝめ合計千三百五十店を突破し店數から見ても總額より見ても最初の目標を突破するに至つた譯である。しかし運合の合流以前に最も形勢不利と見られてゐた各港の運送業者中木浦が全部一團となつて參加したのをはじめとして、仁川は朝日組、大和組、福島組の廻漕店を除き、增井、中村の兩店ほか四五店の不參加を見たのみで三十六店中二十六店まで參加して來たが、目下のところ最も不振なのは鎭南浦一港といふ狀態であるから、運合の池田氏が十五日朝入城すると共に、運合事務は運合と運合系の協同の下に急速な進展を見るものと期待されてゐる

作柄不良で 慶南線は減收

佐藤朝鐵技師談

慶南線地方の營業狀態を視察して十二日歸城した佐藤朝鐵技師は左の如く語つた

馬山以西一帶の稻作は平年の三割五分の收穫豫想であると言はれるが、これは同地方の本年稻付けの遲れた事と、早冷の意外に早かつたことに因る、從つて從來の營業成績が一日一哩平均十四、五圓しか擧げ得なかつた慶南線は、これがため今秋の成績は一層惡くなるのを免れぬ模樣である

商品市況

亞鉛引板強氣　金解禁氣構へでヂリ安歩調であつた亞鉛引板も最近引締り、浪板は保合西狀な參ら、平板は目先實需季を控へて強保合の狀態で、十三日の京城鐵物市場は平板三十番夾六尺七十八錢九十五錢浪板三十番六尺八尺一圓〇六錢見當の唱へであつた。

商銀支店長會議

朝鮮商業銀行では來る十月二十日頃支店長會議を開く豫定で目下準備を進めてゐる

日銀帳尻（十二日）

貸出	一、二五一、七三七	減六、〇三三
正貨準備	一、〇八一、〇七二	
保證發行	二四八、〇〇〇	
其他	九六、五〇〇	增八七

東京コール（十三日）

無條件	六厘	乃至 一錢一厘
翌日	七厘五毛	乃至 一錢一厘
普通	七厘五毛	乃至 一錢一厘

銀塊（十二日）　比前日同

倫敦	二四、九〇	△
紐育	五三、三八	△
上海	五九、二五	△

海外經濟電報

紐育棉塊	一三四〇八
英米棉	四三片八分七五
日米繭	五一仙八分一四
米綿	一一六分一五
印棉	十五錢五
ベザール株	十五錢五
アナゴンダ株	一三三四弗四分三
對外爲替	二七二、二分一
倫敦向	二志十一片八分一
紐育向	四十六弗四分五三
上海向	八十一兩八分七

落穗

▲貯銀では、中小商工業者や俸給生活者に便利な融通をはかるため▲市場では來年から九州地方の生鮮魚を京城に持込むことに大分努力してゐるやうで毎日五貫づゝ搬込むといふ▲太刀洗から京城まで僅か四時間▲その日獲れた鮎のピチ／＼したものを食はせやうといふ意氣込み▲だが發送人が共相手でなくてお得意の料理店だそうだ▲京城の金融組合では近く組合員の肝煎で金物屋の息子にけ踴の與手がなく

株式（十三日）

京取短期

銘柄	寄付	大引	高値	安値
京取 前	[illegible]	[illegible]	[illegible]	[illegible]
京取 後	[illegible]	[illegible]	[illegible]	[illegible]
鐘新 前	[illegible]	[illegible]	[illegible]	[illegible]
鐘新 後	[illegible]	[illegible]	[illegible]	[illegible]
大新 前	[illegible]	[illegible]	[illegible]	[illegible]
大新 後	[illegible]	[illegible]	[illegible]	[illegible]
安取 前	[illegible]	[illegible]	[illegible]	[illegible]
安取 後	[illegible]	[illegible]	[illegible]	[illegible]
東新 前	[illegible]	[illegible]	[illegible]	[illegible]
東新 後	[illegible]	[illegible]	[illegible]	[illegible]

算定と日歩

銘柄	算定	日歩	代引
京取	[illegible]	[illegible]	[illegible]
仁取	[illegible]	[illegible]	[illegible]
同新	[illegible]	[illegible]	[illegible]
大新	[illegible]	[illegible]	[illegible]
安取	[illegible]	[illegible]	[illegible]
鐘紡	[illegible]	[illegible]	[illegible]
東新	[illegible]	[illegible]	[illegible]
朝鐵	[illegible]	[illegible]	[illegible]
電興	[illegible]	[illegible]	[illegible]
朝三新	[illegible]	[illegible]	[illegible]
日產	[illegible]	[illegible]	[illegible]

東株短期市場

	寄付	大引	高値	安値
東新 前	[illegible]	[illegible]	[illegible]	[illegible]
東新 後	[illegible]	[illegible]	[illegible]	[illegible]

多算株式

	日前寄	大引	本日前寄	前引
富	[illegible]	[illegible]	[illegible]	[illegible]
先	[illegible]	[illegible]	[illegible]	[illegible]

大株短期

銘柄	寄付	大引	高値	安値
大新 前	[illegible]	[illegible]	[illegible]	[illegible]
大新 後	[illegible]	[illegible]	[illegible]	[illegible]
鐘新 前	[illegible]	[illegible]	[illegible]	[illegible]
鐘新 後	[illegible]	[illegible]	[illegible]	[illegible]
日商 前	[illegible]	[illegible]	[illegible]	[illegible]
日商 後	[illegible]	[illegible]	[illegible]	[illegible]
東新 前	[illegible]	[illegible]	[illegible]	[illegible]
東新 後	[illegible]	[illegible]	[illegible]	[illegible]
日魯 前	[illegible]	[illegible]	[illegible]	[illegible]

大株長期

銘柄	前寄	前引	後寄	後引
大株	[illegible]	[illegible]	[illegible]	[illegible]
同新	[illegible]	[illegible]	[illegible]	[illegible]
日產	[illegible]	[illegible]	[illegible]	[illegible]
同新	[illegible]	[illegible]	[illegible]	[illegible]
郵船	[illegible]	[illegible]	[illegible]	[illegible]
同新	[illegible]	[illegible]	[illegible]	[illegible]
鐘紡	[illegible]	[illegible]	[illegible]	[illegible]
同新	[illegible]	[illegible]	[illegible]	[illegible]
日糖	[illegible]	[illegible]	[illegible]	[illegible]

短期建玉表

	賣方	買方
京取	[illegible]	[illegible]
大新	[illegible]	[illegible]
鐘新	[illegible]	[illegible]
東新	[illegible]	[illegible]
仁取	[illegible]	[illegible]
安取	[illegible]	[illegible]

日出來高　短期 [illegible]枚 累計 [illegible]　長期 [illegible]枚 累計 [illegible]　當日 [illegible]枚 累計 [illegible]

東京現株

銘柄	値	銘柄	値
株新	[illegible]	鐘紡	[illegible]
新東	[illegible]	同新	[illegible]
銀新	[illegible]	東拓	[illegible]
新銀	[illegible]	同新	[illegible]
同新	[illegible]	富士紡	[illegible]
取	[illegible]	日石	[illegible]
		蒲毛	[illegible]

期米（十三日）

▲仁川

節	前場 當限	前場 中限	前場 先限	後場 當限	後場 中限	後場 先限
一	[illegible]	[illegible]	[illegible]	[illegible]	[illegible]	[illegible]
二	[illegible]	[illegible]	[illegible]	[illegible]	[illegible]	[illegible]
三	[illegible]	[illegible]	[illegible]	[illegible]	[illegible]	[illegible]
四	[illegible]	[illegible]	[illegible]	[illegible]	[illegible]	[illegible]
五	[illegible]	[illegible]	[illegible]	[illegible]	[illegible]	[illegible]
六	[illegible]	[illegible]	[illegible]	[illegible]	[illegible]	[illegible]
七	[illegible]	[illegible]	[illegible]	[illegible]	[illegible]	[illegible]
八	[illegible]	[illegible]	[illegible]			
九	[illegible]	[illegible]	[illegible]			
十	[illegible]	[illegible]	[illegible]			

根入値段　取組高(石)　出來高 [illegible]　累計 [illegible]

◇東京

節	前場	後場
當寄	[illegible]	[illegible]
中寄	[illegible]	[illegible]
止め	[illegible]	[illegible]

◇大阪

節	前場	後場
當寄	[illegible]	[illegible]
中寄	[illegible]	[illegible]
止め	[illegible]	[illegible]

引アト　九十錢

◇兵庫　先限寄付 [illegible]　止め [illegible]

◇下關　先限寄付 [illegible]　止め [illegible]

◇桑名　先限寄付 [illegible]　止め [illegible]

鮮內延べ（十三日前場）

	寄付	大引	高値	安値
◇釜山（角ケ殼良） 九中	[illegible]	[illegible]	[illegible]	[illegible]
九末	[illegible]	[illegible]	[illegible]	[illegible]
十中	[illegible]	[illegible]	[illegible]	[illegible]
十末	[illegible]	[illegible]	[illegible]	[illegible]
◇大邱（現物殼良都） 九中	[illegible]	[illegible]	[illegible]	[illegible]
九末	[illegible]	[illegible]	[illegible]	[illegible]
十中	[illegible]	[illegible]	[illegible]	[illegible]
十末	[illegible]	[illegible]	[illegible]	[illegible]
◇群山（現物丸七） 九中	[illegible]	[illegible]	[illegible]	[illegible]
九末	[illegible]	[illegible]	[illegible]	[illegible]
十中	[illegible]	[illegible]	[illegible]	[illegible]
十末	[illegible]	[illegible]	[illegible]	[illegible]

◇大阪綿花

	寄付	止め
前場當限	[illegible]	[illegible]
前場先限	[illegible]	[illegible]
後場當限	[illegible]	[illegible]
後場先限	[illegible]	[illegible]

大阪乾繭

	賣方	買方	取組高
當限	[illegible]	[illegible]	[illegible]
中限	[illegible]	[illegible]	[illegible]
先限	[illegible]	[illegible]	[illegible]

◇大阪株式綿場　◇二十五センチメートル

	寄付	同引	寄付	同引
九月限	[illegible]	[illegible]	[illegible]	[illegible]
十月限	[illegible]	[illegible]	[illegible]	[illegible]
十一月限	[illegible]	[illegible]	[illegible]	[illegible]
十二月限	[illegible]	[illegible]	[illegible]	[illegible]
一月限	[illegible]	[illegible]	[illegible]	[illegible]
二月限	[illegible]	[illegible]	[illegible]	[illegible]
三月限	[illegible]	[illegible]	[illegible]	[illegible]

◇橫濱生絲　前場當限 [illegible]　先限 [illegible]　後場當限 [illegible]

◇現物綿糸 [illegible]

◇鎭平銀　前日 後寄 [illegible]　大引 [illegible]　本日 前寄 [illegible]　大引 [illegible]

大阪砂糖　前後場

	寄付	大引
當限 前	[illegible]	[illegible]
當限 後	[illegible]	[illegible]
先限 前	[illegible]	[illegible]
先限 後	[illegible]	[illegible]

市中米價

丸キ四等玄米	二十八圓六〇
白米卸値(上)	三十三圓五〇
仁川一等白米	三十一圓二〇
日朝(乙種)現物	二十二圓二十五錢

京城手形交換高（十三日）　枚數 [illegible]　金額 [illegible]

先高見越て 更に躍騰

〔株式〕

前場　十二日後場下押せし關先今朝は又も阪地高を入れて蠶業分寄付き京取强く一段高に寄付きアト歩みは出來なかつたが大引は阪地のヂリ高に買物も出て又復高値に躍進した、なほ市況として は目先に格の材料とてはなく單に蠶込の反動のみ乍ら遲れ馳の顧れも現はれ前面は頗る強く東新は百十圓臺を呼入れてゐる、かくて昨後場止に比し京取二十錢高大新七十錢高東新一圓八十錢高であつた

俄然暴騰

後場　前場躊躇せし觀先、後場は阪地の鞘りなき商狀を入れて仕手は氣乘らず只新一本の百五十錢と前止より四十錢安で寄付きしたるもアト阪地諸株の一齊高に先高見越の買物入り込み大新は三圓臺東新も八圓臺に吹上げ結局別欄の如く大引した

當分は押目買

不景氣、金解禁並に事業不振等の惡材料を叩き出したアトの株式界は初秋に入り稍好轉した機にも見はれるが大勢がまだ如何に變化するか見定めがつかぬ際極端な强氣に傾く者も見當らない、即ち遠き將來を見れば今の事業界並に東新の價は買つて不足はないと解禁後に相當の波瀾があるからこの未知な危險を侵してまで買つて出る必要はないと言ふ觀察が相當厚なので仕手はまだ警戒的である、併し一寸目先からすれば今まで入込んだ後なので見大部分弱氣で支配され相當見られてゐる、時代であるからその反動として戻しても然るべきであると 見られてゐる。かくの如く現在の相場は强弱材料は利かず只人氣一本で動いてゐるだけに單純な一本相場は買めず通日米强硬を持續してゐることゝや仙頃の戻りはあるものゝ如くまだ相當の戻りの低い點から考へても此處暫くは押目買に出るが得策であらうと觀測された

今後は 愈々仕手戰

最近の株式界は永らく賣向かれた揚句とて値頃觀から先の賣意識を喚起し遂に紡績株から人氣株へと

つよきよわき

株式　今朝は阪地高を入れた關係もあり强氣は一段と立ち、遅れた物を見直して、物によつては何分現在の市況としては格別の材料がある譯でなく單に買過ぎの反動と見られてゐるが場面は頗る强く目先東新の百十圓臺を窺へられてゐる

▲しかし軟派の大手筋は依然强氣の立場に就いて居るが只人氣組合では目に見へて賣物を出して來て相場も遲々として何だかたよりない樣なものもある

▲時に前日は三四株では目先の上場を決議しこれを市場に提出したとか、賣方の此の者に提出したとか

この上場で暖すのはよいとして

期米　この期近には賣方がいよ／＼名古屋に輸送してある米を移入して渡すと噂されて居るが、これでは賣方が外れるわけで

▲こうなるとその米を疑ふて居た買方は一寸目算が外れるわけで

▲といふて賈は採算づくでこの期近が納會まで正米が現狀維持に推移せば根が輕安を叩いて居る期近、して未だそうあわてるにも及ぶまい

▲賣が一つ氣になるのは阪地も當所も値頃買ひの流行である

▲これだけは自然の力で相場が皮肉に出たがるのだから警戒ならない所だ

警戒依然深く 商內又寂る

今朝は阪地高を入れたが警戒強く飛付いて買進む向なく寄付に入林利喰ひ成濱師れありアト大引に正の買物があつた位で商內は依然薄かつた、かくて昨後場の出來高二〇〇枚に比し今朝は京取一五〇大新一〇東新四三〇合計五九〇枚

株式現物專門　京城明治町二丁目　大原現物店　電話本局一八九三番

前場 今日は前場強く、寄付後東新は百十圓臺を入れて一段高を見せた所に高いところからの賣物もありやがて後場に入り京取の前場の實勢を取戻したので相當高で保合つたのであるが今後は果して相當の新資金を持つてくるか、または後も尚々買込んで持ちこたへるかは見もので大入手は東新の買出を取る位が關の山であるが、實はまだ頗る漫然としてゐる。併し軟派としても今までに一應買込みに至つたものと見られるがそれ以上賣り叩くことは出來まいと見る、卽ち賣方に何等積極的な買ふ丈けの新資料もないのだから無理にも賣へずへるが得策であらうとの觀測もあつた

今日の手口

京取　賣方 正崎九〇松山五〇▲買方金丸九〇大林五〇

東新　賣方大林一五〇松山九〇田中三〇正崎三〇▲買方正崎一五〇松山八〇戌清六〇京證五〇新田九〇

本玉

十三日前場までに於ける百枚以上の建玉左の如し

京取　賣方新田五九〇田中道三七〇京證一三〇▲買方金本一六五〇松山二六〇山口一〇〇成濱一〇〇

大新　賣方京證一二〇▲買方松山二五〇

東新　賣方田中道一一〇立山三五〇日榮二四〇成濱一五〇▲買方松山七六〇新三五〇京證三四〇大林二四〇山口二三〇

安取鎭平銀受渡

鎭平銀九月十三日限の受渡高十三萬四千兩、受渡價値千二百二十圓で此金額は十六萬三千四百八十圓にして無事受渡を完了した

期米

氣乘薄の際 全く焦付

前場　今朝は打ち續く好天と阪地の下放れを受けて先限二十一圓十九錢と前日の止値より六錢安に寄付きしも一般氣乘薄の際とて賣物簿はずやアトは二十錢から二十三錢と跳返し阪地の鞘りなき商狀に當節共二十一、二錢所に殆んど焦付き引際の丸兮等の買進みで

上放れたが 結局保合

後場　手堅く打ち止めし折柄後場は阪地の上放れを受けて先限二十一圓二十錢と寄付き二節は入れ保合ひ一節から取組みした物を呼び三十三錢と引締りしも吹き値待ちの賣物壓へにアトは又後二十五錢と押し前場の如く依然此邊の保合商狀を呈して大引した

九限に對する 强弱の見解

現今は現物の端境期として當所の九限は勿論大邱、群山等の延市も九中と九末に對しては賣方と買方が四ツに取組み此の勝負が何れに決するかは一入市場の注目を惹いて居る所なるが是れに付き今强弱の岐れる點を擧げて見ると

弱氣　は現物の枯渇して居る事は明かであるが然し九限の渡米として大邱、群山、仁川等に非實化して居る米の數量が多い事も又事實であると見ると共に、新米が買方の手に納まる頃は新米の光りが目へるので其受米が聊く捌けるかゞ疑問である殊に當所の如きは渡米が主に內地米と來て居るので右から左に售れる見込みのない者は一寸受、り難いから結局買方は投げ退くかそれ共窮地つくゝ受ますればその米と心中するの外あるまいと見て居る向が多い一方

强氣　定期の上から見て一ケ月先の十限は二十三圓そこ／＼で新米が買へるのだから間の悪い九限の受けは行過ぎを買た行爲でないれは古米の潤澤な時の話で本年の如く當用筋が日々の需要米買附けを廻して居るやうな年柄には九限で受米しても直ぐ買手が現れるので賣方に身を持たさんとする米と心中するか如き杞憂は無用であるまい、其所へ根が割安を叩いて居ると云ふても其割安は知れたものであるから十月一杯は端境期であるから決して悲觀するには及ばないと云はれて居る

當限の渡米は 全部內地米か

既報の如く此の期近に對する賣方の渡米に付き現に仁川に所有する米の內鮮米は殆んど群山丸中の渡米として輸送し其身代りとして最近同地から移入せし米は等外米でで

一二十五錢と引續つて前場を終つた

鮮內に需要出來ない銘柄上物で賣ひて居るため賞さに移入せし內地米三千石以外には鮮米として以てなく從つて近く移入される內地米九千石を合せ九限の渡米は全部內地米化するものと見られて居た

期米　仁川海岸町　電話一、二六〇、三七〇　㋮　藏淵取引店

正米

京城　㊄三等廿八圓九十錢四等廿八圓六十錢地搗玄米上廿九圓八十錢下廿七圓七十錢一等白廿三圓五十錢鮮白米上廿二圓二十錢上九錢三四廿九錢一圓下八錢八圓

仁川　㊉田丸チ三等二十八圓十錢四等二十八圓十錢㊉丹へ丸へ四等二十七圓八十錢から上物二十八圓又は上物八錢六厘在米福八三圓一等白米㊉甲三十一圓二十錢、稻米組合一等白二十一圓七十錢見當を唱へ益々現物の枯渇に鑑み維持されて居るが賣渋ずる品なきため取引は殆んど出來ざる狀態である

大豆　舊山物は現在向として內地方面から續ず買注文が入込み十八圓から上物は十八圓二十錢所に取引成立せるも其他は品切れの關と取引はなく相場も無見當である

大邱　各地皆鼻安に氣配依然として地場延の大手組の仕手筋は動けず買手一般に買控へに正米は動けず買手一般に買控へに小口の浮動買物あり殼良二十八圓十錢神力二十七圓六十錢と十錢方安く取引は極めて渉かつた

群山　各地の手堅きに氣配良く遞透き筋の買進みあり丸七三十八圓十錢四等廿七圓五十錢見當と十錢方高く取引に相當あつた

釜山　今朝定期高に市場買入氣乍ら賈ずは僅れ思ひに賣ら賣ら稍米筋當用筋の買進みありて殼良二十八錢方買はれ圓北殼良二十八圓六十錢神力二十八圓三十錢圓南殼良二十八圓二十錢神力二十八圓丁度見當を唱へ二千七百以の取引があつた

鮮內延べ（十三日後場）

	寄付	大引
◇釜山　出來高 三、〇〇〇石		
九中	[illegible]	[illegible]
九末	納	會
十中	[illegible]	[illegible]
十末	[illegible]	[illegible]
◇大邱　出來高 一、〇五〇石		
九中	[illegible]	[illegible]
九末	納	會
十中	[illegible]	[illegible]
十末	[illegible]	[illegible]
◇群山　出來高		
九中	[illegible]	[illegible]
九末	納	會
十中	[illegible]	[illegible]
十末	[illegible]	[illegible]

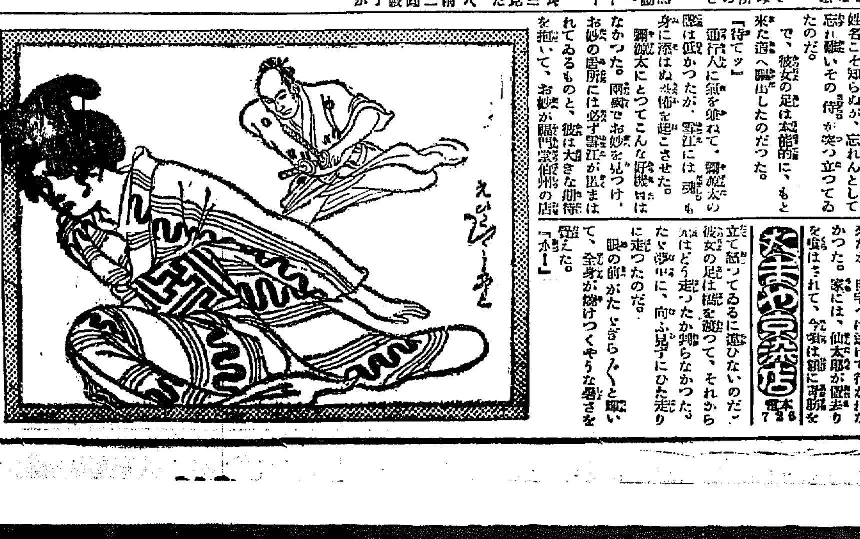

侠艶靈劍（156）

平山蘆江閲　藤島一虎作　竹中英太郎畫

路上の遭難（一）

雪江が彈かれたやうに離れたのも無理ではなかつた。既に神殿吉兵衞の家から、かつ逃げて金剛へ運び、其處から坂部の屋敷へ連込んだのが梱の彌源太だ姓名こそ知らぬが、忘れんとして忘れ難いその侍が突つ立つてるたのだ。

で、彼女の足は本能的に、もと來た道へ驅出したのだつた。

『待てッ』

通行人に氣を兼ねて、彌源太の聲は低かつたが、雪江には魂も身に添はぬ恐怖を起こさせた。彌源太にとつてこんな好機はなかつた。兩國でお妙を見つけ、お妙の居所には必ず雪江が匿まはれてゐるものと、彼は大きな期待を抱いて、お妙が隠れ家信州の店を見張つてゐたのだが……

とつては一生懸命の場合だ。しかし、彼女の足は氣ばかりあせつて、思ふやうに捗どらなかつた。それに引替へ、彌源太の足は加速度だ。雪江は櫻木樹の際まで かけて來たが、自宅へは逃げて行かれなかつた。家には、仙太郎が臥去りを喰はされて、今頃は猶に寢臥を立て続けてゐるに違ひないのだ。それから彼女の足はどう走つたか解らなかつた。たゞ夢中に、向ふ見ずにひた走りに走つたのだ。眼の前がたゞ／＼くらくらと眩い。て、全身が燒けつくやうな暑さを覺えた。

『ホーッ』

喉がからく／＼に乾いた。ともすれば足の力がぬけて倒れさうな氣がする。それでも恐ろしいといふ一心。捕まつてはならぬといふ意識が、機械的に彼女の足をうごかした。

何處の邊だか、それも雪江は知らなかつた。其處まで來ると、ふ彌源太が跟ひてくる樣子がなかつたので、ほつとして後を振返つて見た。

『阿ッ』

彼女は棒のやうに突立つた。もう足が動かなかつた。

彌源太は、僅か三四間のところに立つて、少しの油斷もなく彼女を見つめてゐた。

通行人の多いところで、彼女に手を觸れたら、必ず騷ぎを立てられる。どんな邪魔者が飛出して來やうも知らぬ。それよりも、彼女が走つて走り拔いて、力盡きて倒れるところまで跟いて行かう――と彌源太は狡猾に、自分は無理に走つてゐるつもりでも、その實悠々として、雪江の姿を見失はぬ程度に跟つめながら、和樂橋の際上までやつて來た。

に這入つたのを監視してゐた、狂人の幸太夫が、突如彼の胸倉をとつて『貴公の唐獅子を返せ、猫源太』と、がなり立てられた時は、さすが豪膽な彼も、悄ッとさせられた。黑山の如く集つた群集の眼前に、長くゐるのは不得策とばかり、幸太夫を突き飛ばして逃げ出した。

そして、暫く馬喰町から小傳馬町へと足を向けてゐた。幸太夫の隣に、お妙の後を跟ける事が出來なかつたのを腹立たしく思ひながら……。

と、不意に河岸通から現れた女……それが雪江……お妙を見逃しても、雪江をひつ捕へれば、後の獲物はずつと大きい譯である。

逃げる雪江を追ひながら、

『待て……待てッ』

と、再び呼びかけた。が、雪江がどうして待つてゐやう。彼女に

京城明治町二丁目　佐々木胃腸病院　入院隨意　電本三八七・三七一六

京城日報
朝刊
本紙朝夕共十二頁
[illegible]

岩波版 トルストイ全集

ロシア語から直接譯された最初の全集▶

良譯を擇ぶは新時代の教養

トルストイの名は大きい。しかし我々は彼を知る事餘りに少なくはないか。面白き讀物を欲する讀者よ！漠然とトルストイを偉人として敬遠してはならぬ。ロシア本國は勿論諸外國に於ても、彼の作品はすでに大衆の讀物となつてゐる。トルストイを文學關係者のみの所有たらしめるのは正に我等の恥辱である。トルストイを日本のものとせよ！　それにはすべての日本人が彼を讀むことが必要である。

監修 八杉貞利　編輯 米川正夫 中村白葉　責任者 原久一郎

小說・戲曲・民話 米川正夫 中村白葉 原久一郎　宗教・論文 原久一郎 河野與一　人生論 米川正夫 中村白葉　藝術論 小宮豐隆 河野與一　社會問題 八杉貞利 原惟人　教育論 八杉貞利　日記・書簡 除村吉太郎 原久一郎

全二十二卷

體裁 四六判九ポイント一段組 頁數平均六九〇頁 背革裝 函入 每冊口繪挿入 一冊一圓五十錢

略規 ▼全二十二卷分賣せず ▼申込者のみに頒つ ▼申込金一圓（最終回に充當） ▼會費每月拂一圓五十錢（送料實費） 一時拂三十一圓 ▼申込期限十月五日 ▼配本十月より每月一册 第一回分は近日出來

豫約募集 內容見本進呈・〆切十月五日

岩波書店 東京神田南保町 振替東京二六二四〇

陸軍省新聞班長 肉彈 大佐 櫻井忠温氏著

將軍乃木

六十版出來　定價壹圓八拾錢 送料拾貳錢

財界緊縮のこの時身をもつて節素緊縮生活を體したる人間乃木の實生活に學べ

著者のことば 將軍乃木——いろ／＼の關係から、私も乃木さんを書いていゝ一人だと思つてゐた。ありふれた話でなく、もつと立ち至つた乃木さん何か變つた乃木さんを調べてみてゐるうちに「人間乃木」としての面目が愈々ハッキリ浮んで來るのを覺えた　この書を書くにいたつた動機といふのはこんなことだつた。

本書一度世に出づるや注文殺到 爲に凡百の類書忽ち其影を滅す

海軍中將子爵 小笠原長生氏著

思ひ出を語る

忽ち七版　定價壹圓五拾錢 送料八錢

東郷元帥と杉浦重剛翁の思ひ出を語る

海軍唯一の名文家として、令名嘖々たる著者は文武兩道を兼ね、識見高邁、談論風發、嘗ては海軍參謀の要職にあり、また東宮御學問所の重職にあり東郷元帥を佐け、杉浦御用掛と親しみ、兩雄が粉骨碎心倘々として師傅の責を致せる裏面の眞狀を、日夕親しく目睹し、感激その極に達し、いまその一端を本書に洩らさる。

海戰日錄　陸軍の櫻井肉彈と並稱されし名文家の小笠原の從軍手記。肉彈と共に海陸の抵價を高からしめし名著、教科書に採錄されし「水兵の母」最も知らる

書籍目錄進呈　東京京橋區南傳馬町　振替東京　實業之日本社

寫眞機械材料（目錄進呈）

岩瀨寫眞機店　京城本町一丁目（電車通）　電話 [illegible]　振替京城 [illegible]

仙人掌の種類と栽培

最新刊

大塚春雄技師新著　掲載寫眞二百餘個　四六判特製（總クロース裝 本文三百二十頁）　定價金二圓也 送料二十錢

著者は仙人掌の研究家として既に二十ケ年仙人掌界の第一人者として名聲をほしいまゝにして來た。玆にサボテン流行の最大潮流に乘じて特に乞ふて其蘊蓄を發表して頂いたのが、本書である。記するところ栽培の趣味、栽培の要訣、仙人掌の分類、形態、繁殖法等の外世界的に珍稀なる各種サボテンの種類を鮮明なる寫眞入りで紹介してある最新知識。左の內容の一端を見よ。

[illegible]

圖書目錄無代進呈　東京 [illegible]　誠文堂　實際園藝社　振替東京 [illegible]

月刊雜誌 實際園藝

定價每號八〇セン（送料一部二錢）　全國書店にて販賣す

九月特輯號出づ！

- 時代の求むる家庭園藝　三木泰治
- チューリップ斑入咲の原因　石井勇義
- 球根選擇の條件五ケ條　酒井四郎
- 促成用球根の取扱ひ方　橋本勝
- 流行の仙人掌とその栽培法　磯崎雄齋
- 新らしい式の種播き方法　石井勇義
- 蘇鐵盆栽の仕立かた　武田嘉吉
- 紅葉盆栽と實物盆栽　清水利悅

發行所へ直接申込みあれ

菊花栽培秘訣

掲載寫眞百六十餘　菊花大畫報をなす　四六倍判　定價一圓六十錢 送料 [illegible]

昨秋刊行して未曾有の大歡迎を受けたるもの、玆に改版なつて裝幀又面目を改め諸君に見えんとするのである。全國各菊花團體の幹部諸君悉く執筆せる外、著名植物學者も亦筆を揃へて菊花に關する貴重なる文獻を寄せてゐるので、本書一冊は實に菊花に關する最高最大の研究書である。左記に目次の一斑を掲げて置く

[illegible]

早稻田大學講義

入學の好機は今

中學講義

數多い中學講義錄のうち、先生がよくて、わかり易く、親切で、どこからどこまで整つてゐる等、あらゆる點で第一等の評判を取つた早稻田の中學講義です。仕事をしながら中學卒業の學力をつけて、立派な人物になりたい人は、是非この講義をお讀みなさい。今が入學の絕好機です。

雜誌「新天地」每月進呈　每月一回發行 學費月一圓二〇 一ケ年半修了

商業講義

どうしたら早く出世できるか!!! それは小學校を卒業したら、すぐ實業方面に入り、働き乍ら學問する事です。本講義は、それ等の人々にピッタリ合つて、費用も少く僅か一ケ年で甲種商業同等の實力がつきます。大學の先生や實業家が、こんなに揃つた講義錄は全く他にありません。

雜誌「商業青年」每月進呈　每月一回發行 學費月一圓二〇 一ケ年修了

模範新式受驗講座

高校專門校一般受驗生用

湧く如き人氣で創刊された唯一無二の綜合的大講座、最新式本格的全部獨創、執筆者は全國各校の全教授で出題採點者數百氏、各科目內容徹底的に豐富、在學生豫備校補習科生必讀、此講座一つに受驗知識凡てを網羅す。

每月一回發行・學費月一・二〇・六ケ月完了

創刊新學生雜誌 受驗戰線 第一號出づ 每月無代進呈 一部實は二十錢

女學・文學・法律　政治・經濟・電氣工學　建築・電氣工學・雜科　各講義共新學期開始　今が入學の絕好機です

見本進呈　東京・牛込　早稻田大學出版部　電話牛込三四五　振替東京一一二三

商業登記公告　水原支廳
[illegible]

商業登記公告　群山支廳
[illegible]

全州地方法院
[illegible]

法人登記公告　价川出張所
[illegible]

商業登記公告
[illegible]

商業登記公告　平壤地方法院
[illegible]

商業登記公告　平壤地方法院
[illegible]

商業登記公告　水原支廳
[illegible]

英、米の軍縮協定 最終成立に近づく
米國回答をマ氏に手交
英首相廿八日渡米に決す

【ロンドン十二日發電】駐英亞米利加大使ドーズ氏は海軍々縮に關する亞米利加の回答をボウエング街の首相官邸にてマクドナルド首相に手交した。訪問後ドーズ氏の公式發表によれば、マクドナルド氏は本月二十八日出發渡米し、フーヴアー大統領と會談することになつたと、尚ほ本日ドーズ氏とマクドナルド氏の會見は一時間に亘つたが英米間の見解の相違は極めてすくなくなり、最終的協定をみる見込みが確實となつたとみられる【寫眞は英首相マクドナルド氏】

反蔣聯盟計畫は國民の安寧を破壞
彼等の煽動に迷ふなかれ
中央執行委員會の通電

【南京十三日發電】中央執行委員會は本日大要左の如き全國民に與ふる長文の通電を發した

反蔣聯盟の主要勢力たる改組派が種々通電を發し時局を紊亂し、國道を妨害する行動に出てゐるが右は國民黨の敵たるのみならず全國民の安寧幸福を破壞する行爲につき、全國民は其の煽動に聞かず、一意專心蔣介石を首席とする國民政府を擁護し、革命の達成を援助せよ

中央が斯る通電をなすは反蔣運動の熾烈を裏書するものと見られ各方面の深甚な注意を惹いてゐる

東鐵の成績不振は支那の搾取に基因
◦—南京顧問マンデル氏の言明を東鐵副理事長駁擊す

【ハルビン發】ハバロフスクのラヂオによつて放送されたところによると、東支鐵道副理事長チルキン氏は、南京政府の鐵道顧問米人マンデル氏が、東支鐵道の財政狀態に關し米人記者に與へた訪問記事を次ぎの如く駁擊し、東支鐵道の財政狀態を暴露するに至つた

南京政府の鐵道顧問マンデル氏はユナイテッド、プレス特派員に對し、東支鐵道の財政はソヴエート側によつて全く攪亂され支那はソヴエートと東支を共同經營するにおいては東支鐵道の財政的將來は見込ないと述べてゐるが、右はマンデル氏が米國の名において東支鐵道に對する野心を暴露したもので、東支鐵道は一九二四年の協定による露支共同以來、業績すこぶる好轉したが、一九二四年より二八年までに支那は東支鐵道から不當なる四千八百萬圓を奪取した、これらは何れも奉天軍閥のために使用されたものである。一九二八年における東支鐵道の收入は六千五百萬圓支出は四千萬圓で純益金二千五百萬圓を計上したが支那は二千萬圓を横取し、さらに哈爾賓大洋票の下落に當り東支鐵道から二千萬圓を無斷で持ち去つてゐる、從つて支那の軍閥さへ不正行爲をなさざるにおいては東支鐵道の財政狀態は、支那本土の凡ゆる鐵道よりも優秀である、東支鐵道の財政を紊亂したのは實に支那の責任にあり

豫算說明會出席の貴院代表と各閣僚

前列向つて左より井上藏相●濱口首相●幣原外相●徳川貴族院議長●渡邊法相●蜂須賀副議長●財部海相

北滿を捨てゝ南滿に活躍
策源地を奪はれた第三インテルの昨今

【ハルビン發】蘇支政策の策源地東支鐵道を奪はれたソヴエートロシアは、北滿における戰鬪狀態にあるので、露支關係の重大なる支那に對し全く手も足も出ぬ狀態にあるので、第三インターナショナルの指導機關は、北滿の危險地帶を避け、比較的安全なる南滿の鐵道附屬地域に移され、奉天および大連を根據地として、天津、上海等の共產黨と聯絡をはかることになつた現にハバロフスク方面から北滿へ潜入した第三インターナショナルの露支宣傳部員は純然たる白系露人を裝ふて、奉天、大連方面へ潜入したものすくなからず、東北軍憲當局でも嚴重なる警戒を加へ露國行旅人に對するあらゆる監視はいよく嚴重となつて來た

在支露人の完全なる保護
獨逸領事に依賴

【ハルビン發】ハバロフスク、ラヂオによると、リトウイノフ氏は北滿におけるソヴエート國籍人の生命財產の保護に當たつてゐるハルビンのドイツ總領事ストロベー氏は充分なる保護を加へおらず、ハルビンにおけるソヴエート國人は支那官憲のために無法の罪で逮捕され拘禁所に一千餘名も監禁され、しかも一回の裁判もなく支那官憲のために銃殺されてゐる、ドイツ總領事の完全なる保護あるにおいてはかくの如き慘狀を免れるであらう從つて、ソヴエート政府はドイツ政府に對し在支ソヴエート人の完全なる保護方を乞ふものである、と聲明してゐる

自由勞働者に御手許金御下賜
皇后宮の御仁慈

【東京電報】皇后陛下には十四日正式の御誕辰式を行はせらるゝに先立ち、連日雨天のためその日の糧を得ることの出來ない東京市內自由勞働者を御憫憐に思召され、畏くも十三日御手許金五千圓下賜の御沙汰あり、中川東京府知事は午後一時三十分皇后宮職に召され河井大夫をへて有難く拜受して退出した

米穀法調査會
濱口首相の挨拶後 引續き質疑應答

【東京電報】米穀調査會は十三日午前十一時より首相官邸に開會濱口首相より大正十年米穀法制定以來八年、米穀調節に相當效果があつたが朝鮮臺灣米の移入狀況、米穀法制定當時と事情を異にするもの少からず、前內閣が現行米穀法に這般の狀態を感じ時代の進步に伴ふ根本對策を樹てるため本調査會を設置した事と思考す現內閣も米穀問題が農家經濟、一般國民生活の安定に繫るべからざる重大なる關係あるに鑑み、根本的調査を遂げて適切なる米穀政策を確立するを緊急國策なりと信じ、前內閣諮問案につき適切な意見の答申を望む

と挨拶した後、質疑に入り左の如き質疑應答を重ね午後一時より特別委員會を開く事とし正午散會

●三輪、太田氏 本調査會の答申は現行米穀法運用資金の範圍內にて政策を樹てる必要ありや、又それに關係なく自由に政策を樹てて可なりや米價は如何に考へるや又生產費に對し相當なりと思惟するや

●濱口會長 政府は凡ての方面に緊縮政策を採るが米穀問題には白紙的態度を以て臨むから諮問事項の答申は金額に依つて採否を定めたい

●町田農相 米價と生產費の關係は米穀法運用委員會で答辯するを適當と認む

●林市藏氏 政府に參考案ありや、

●町田農相 農林省には腹案あるも成案でないから成る可く自由な立場で委員の協議を望む、參考案は出さぬが、穀法に拘束されず討議されたい、

●藤田謙一氏 米穀法の存廢を論じて可なりや

●濱口會長 自由である

●藤山氏 余は消費者側を代表し米穀法撤廢を提議す、前內閣は米穀法運用のため生じた缺損七千萬圓を公債で補塡すると聲明したが現內閣は同一方針か

●町田農相 未定である

●三輪氏 豫算編成期の接近で答申を急ぐ必要なきや

●濱口會長 愼重審議を要するから成る可くは急ぎたきも何時までに答申せよとは云はぬ、經費を要すれば追加豫算の途もあり充分審議を盡くされたい

米穀法撤廢論に農林省反對
米價變動調節に之を除いて途なし

【東京電話】全國米穀業組合聯合會議所では米穀法撤廢運動を起こしてゐるがこれに對し農林省側の意見は米穀法撤廢の主な理由として同法施行前後の米價の起伏を示した比較表をかゝげ、施行後米價暴騰暴落の變動を來したと稱せられてゐるが、あの表によれば如何な米價にも一日騷然、大正十年米穀法施行後は如何に米價の變動が激しくなり、米穀法の更改如何に大なりしかを裏書きしてゐる、又政府の米價調節のための出動が商取引を脅威し、價格の調節や蒸籠との論も首肯出來ぬ、政府の出動は不自然な暴騰暴落を來すを防止する目的のものでこの保持で圓滑安全な商取引を行ふ結果となる、その撤廢理由は何れも首肯出來ぬ、しかし米價は自由放任すべきものでなく國家經濟の立場より米價を調節する以外に適當な方法はないといつてゐる

特別委員會 質問內容

【東京電報】米穀調査會は十三日午後一時より首相官邸に特別委員會を開き協議に入り

●木村德衞氏 價格の調節を廢止し數量の調節を行ふべしとの私案を提出する

と述べて提案理由を說明

●三輪市太郎氏 本委員會は米穀法存置を前提として審議すべきや、はた撤廢につき審議しても宜いか

●前田委員長 審議は米穀法存置を前提として進められたい。審議の進行に伴れ撤廢が問題とならばこれにつき討議したい

●矢作榮藏博士 左の如き私案を參考として提出す

一、米穀資金を四億圓に增額す

一、移入米、鮮米を政府の專賣とす

一、外米專賣を實行す

一、農家の季節的投げ賣りを防止し自治的調節を行はしむ

●上山滿之進氏 外米專賣を行へば現行通商條約に抵觸の懼れなきや、抵觸すれば如何なる點なりや

●西外務省通商局第一課長 外米の輸入賃金を事實とせば條約に抵觸する、詳細は次回までに明答の上答辯する

大體以上の如き質疑應答を重ね、更に矢作、上山、三輪三委員間に內地米生產費維持に必要なる米價保持のための最低生產費決定標準につき意見を交換し午後三時散會

臺、鮮米の移入制限問題
解決は實地踏査後 松田主管大臣語る

【東京電報】朝鮮米および臺灣米の移入制限問題は本日より開かれた米穀調査會の主題であるが右につき主管大臣たる松田拓相は語る

朝鮮、臺灣米の移入制限は統治上にも關する重大問題で內地と差別待遇をなすは目下の狀態では承認し難い。但し米穀法を內地同樣に施行するか又は內地同樣の待遇を與へるのなら考慮の餘地がある、同問題解決は予の朝鮮視察後となろう

松田拓相一行 鮮滿視察日程
入城は廿五日夕

松田拓相は來る十七日東京驛發鮮滿視察の途に上り二十五日午後七時京城驛着、鮮滿視察の途に上る旨拓務省秘書官より總督府東京出張所に通知ありその一行および日程は左の通りである

▲一行＝松田拓相外秘書官松田正之氏、囑託淺見登郎氏、小島五郎氏、高崎勝貞氏

▲日程＝九月十七日午前十時東京發、▲十八日午前八時四十五分下關着、同九時下關發關門連絡船にて同九時十五分門司着同午前十時門司發同午後一時別府着宿泊▲十九日より二十三日迄大分縣に滯在▲二十三日午後七時五分中津發同午後八時二十五分門司着、同午後十時三十分下關發船中に一泊▲二十四日午前八時釜山着、釜山ステーションホテルに一泊▲二十五日午前九時十分釜山發、同午後七時京城着朝鮮ホテルに投宿、二十八日迄京城に滯在▲二十八日午後十一時京城驛發車中一泊▲二十九日午前六時十分平壤着、同午後二時十八分平壤發、同午後八時四十一分新義州着ステーションホテルに一泊▲三十日午前十一時十分安東驛發、後七時五分奉天着ヤマトホテルに投宿

比律賓の獨立を許せ 日本に征服の意志なし
◦—關稅率改正に關聯して 米上院議員提案

【ワシントン十三日發電】米上院議員キング氏は關稅率改正案に對し左の二修正案を提出した

一、比律賓に獨立を許すこと

二、比律賓の獨立と安全のため外國と條約を締結するやう大統領に指令を發せしむること

而して氏は日本は比律賓征服の帝國主義的態度は聊かもなしたことなく、第二の修正案はこの點につき疑惑を生ぜしめざるためであると說明した

定例閣議
野黨の聲明は不問に決定

【東京電報】十三日定例閣議は午後一時四十分開會、小橋文相を除き各閣僚出席、濱口首相より十四日西園寺公を訪問の件を報告した後

政友會は十一日の實行豫算說明會につき聲明を發したが政府はこれに對し何等反駁を加へぬつもりであるが民政黨からは反駁聲明をなす筈である

と報告し、十四日は皇后陛下御誕辰につき、各大臣は宮城、青山御所に伺候、天機並に御機嫌を奉伺する事を申合せ、社會政策審議會の失業防止救濟のための事業調査に關する答申はその通り實行する事に決定、午後五時散會した

首相園公を訪ね 重要問題報告
十四日朝東京驛發 鎌倉の別莊に一泊靜養

【東京電報】濱口首相は十四日午前六時十五分東京驛發、同九時二十二分興津着の列車で久しぶりに興津の西園寺公を訪問、本年度實行豫算編成の件並に十一日の臨時閣議の模樣をはじめ金解禁問題、露支紛爭問題、對支問題等最近の內外重要政務の經過、補充議員二名の補充問題、明年度豫算編成方針その他の諸問題に關し詳細報告、公の意見を求めたるのち鎌倉の別莊に赴き一泊、十六日午前歸京のはず

東京市の失業救濟策
朝鮮人勞働者に歸國をすゝめる

【東京電報】東京市白上助役、安井社會局長は十三日失業救濟策を協議した結果、失業救濟の一策として市內在住二萬餘の朝鮮勞働者に歸國をすゝめ旅費なきもの約二千名に旅費を給し鐵道省の便宜を乞ふことに決定した

閣議で決定した 朝鮮關係事項

【東京電報】十三日の定例閣議後は朝鮮總督府に關する左の諸件を決定した

一、朝鮮總督府部內臨時職員設置制中改正の件（砂防事業、高等警察、林產物利用のため技師、技手、警察官等增員に關する件）

一、朝鮮總督府地方官々制中改正の件（小作調査、技師、技手、視學のため小作官、技師、技手、視學官等增員の件）

一、高等官官等俸給令中改正の件（同小作官設置に伴ふ件）

一、昭和四年法律第六十六號（朝鮮簡易生命保險事務に關する郵便物に關する法律）施行期日の件（十月一日）

一、朝鮮總督府遞信官制中改正の件（飛行場設置、簡易保險取扱のため遞信事務官等增員の件）

一、朝鮮總督府裁判所職員定員令中改正の件（裁判事務增加のため判事四名書記五名增員の件）

一、朝鮮總督府農事試驗場官制改定の件（勸業模範場に技師、技手增員の件）

外地出張所
拓務省內に移轉

【東京電報】拓務省では朝鮮總督府出張所を本省內に移轉することとなつたが臺灣總督府、關東廳出張所もこれにならひ順次省內に移轉することになるはずである

瓦電善後策
總督の追加命令到達 緊急懇談會開催

【釜山特電】釜山府からの申請にかゝる瓦電府營不認可の總督府指令に關し、釜山府會のいはゆる「瓦電委員會」なるものは頗る各方面の注意を惹きつゝあつたが十三日午後十一時、瓦電會社で經營する瓦斯、電氣鐵道の事業に財源を釜山府に買收すべき申請に對して不認可處分に明治四十三年、瓦斯電氣鐵道事業、電力、電燈許可の實現中へ

『又は供給區域を管轄する公共團體において電氣事業の全部又は一部を買收せんとする時は會社はこれをこばむ事を得ず』前項の規定により買收せんとする事業の範圍又は價格その他買收の條件については當事者協議の上これを定む、その協議整はざる時は朝鮮總督これを決定す』との追加命令が十一日府で會社へ指令され府當局では十三日直に會社および府會へ通牒した。府にては午後五時から緊急協議會委員懇談會を開催して協議をとげることになつた

シャム參謀總長 ア殿下御來朝
神戶着は廿三日

【東京電報】シャム參謀總長アロンゴット殿下には日本郵船歐洲航路定期船香取丸にてシンガポールより御乘船、來る二十三日神戶に御入港來朝さるゝはず

藏相講演行脚
先づ靜岡縣へ

【東京電報】井上藏相は十四日午前九時三十分東京驛發靜岡及沼津に赴き講演の上十六日午前歸京の筈

特別大演習 兩軍編成決定
今秋茨城縣下で擧行

【東京電報】天皇陛下御統裁の下に十一月十五日より四日間茨城縣の東西兩地區に行はれる陸軍特別大演習の東西兩軍幹部の編成は左の通り決定した

東軍司令官　大將　井上幾太郎

近衞師團長　中將　林銑十郎

第一師團長　中將　眞崎甚三郎

參加部隊▲近衞師團全部▲第一師團全部▲騎兵第一旅團▲野戰重砲兵第四旅團の內若干▲鐵道隊▲電信隊▲騎兵第二旅團▲野戰重砲兵第三旅團の內若干

西軍司令官　大將　金谷範三

第十四師團長　中將　松木直亮

參加部隊▲第十四師團全部▲電信隊特殊步兵第百一旅團

なほ飛行隊および高射砲隊も參加し我國特別大演習として未曾有の立體戰が行はれるはず

宮城青年團總督訪問

宮城縣青年團鮮滿見學團一行十七名は團長佐藤英雄氏に引率され十三日午前七時十分入城午前九時齋藤總督を訪問したが總督は正午官邸に於て團員一同と午餐を共にした

總督再任披露茶話會

齋藤總督は中樞院參議軍部側代表者、民間有力者新聞通信雜誌代表者實業家本府及所屬官署高等官約二百名を十三日午後三時四時五時の三回に分ち倭城臺官邸に招待再任披露の茶話會を催した

會

本社支局長會議　十三日午前九時より本社樓上において開催、本社側の注意希望開陳に次いで各支局長よりそれぞれ管內狀況報告並に希望を述べ記念撮影後一同昌慶苑の見物をなし午後七時より松岡社長主催の晚餐會に臨んだ

人

◇永谷東治氏（朝鮮平壤總支店長）十三日入城

◇和田信夫氏（大阪朝日通信部長）十二日夜入城天眞樓へ

◇ライト博士夫妻（シカゴ大學教授）十三日夜退京

◇福富一郎氏夫人逝去　城大豫科教授福富一郎氏夫人錫子女史は十三日午前六時五十分逝去葬儀は十四日午後四時から西四軒町高野山で行はれる筈

日本新聞協會 大會順序

九月二十日朝鮮ホテルにおいて開催の日本新聞協會第十七回大會出席者は渡邊會長以下二百名に達する、當日は齋藤總督も臨場のはずで、大會順序は左の如く決定した

一、午後一時評議員會

一、午後二時會員集合

（一）開會（二）議長選擧（三）開會の辭並に會務報告（四）議事（五）講演（六）講演（七）閉會

一、記念撮影

一、午後六時晚餐會（於同所）

一、會長の挨拶

一、來賓答辭

出席者旅館

日本新聞協會大會出席者は左記旅館に分宿する事となつたが會長渡邊氏は總督官邸に理事長光永星郎氏は朝鮮ホテルに投宿する

朝鮮ホテル、天眞樓、山本旅館、浦尾旅館、京城ホテル、不知火旅館、備前屋旅館、御成旅館

專檢試驗期日

昭和四年度專門學校入學者檢定試驗の期日は左の通り決定

▲男子部　十月八日より同月十四日迄

▲女子部　十月八日より同月十二日迄

なほ詳細は朝鮮總督府官報公告欄を參照すること

佛庭球選手の試合日割決定

【東京電報】日本庭球協會招聘佛國四庭球選手コーシエ、ブルニヨン、ランドレー、ロシル一行は來月十四日橫濱入港のプレシデント・オブ・エシア號で來朝する事となつた四選手を迎へての庭球試合は十月十六、十七、十八の三日間東京十九日名古屋二十一、二十二、二十五、二十六、二十七日大阪で行はれる

夏秋蠶掃立 前年より九匣增

【東京電報】農林省發表＝昭和四年九月一日の現在夏秋蠶掃立枚數は二千四百六十萬七千五百三十枚にして前年に比し九匣の增加なり

茶話

現內閣の二回にわたる知事の更迭で、龍內閣時代からの古株はりは、三府四十三縣中たつた八人となる。安達內相の手腕は、前の鈴木喜三郎元內相よりももつと凄いのに、世間はそうは思はないから不思議だ▲第一次が第二次に政權を渡はれて、猿が木から落ちたやうに消え返るのを見ると『僞選の多數』といふのは嘘でもないらしく思へる▲イタリの獨裁首相ムッソリーニ氏が、五大臣の兼任をやめてそれぞれ新大臣を任命したのは、もしや獨裁主義の屆が惡くなつたんではあるまいかと、日本のム黨ファンが心配してゐる▲縣の任命した新校長が氣にくはぬといふので村民が女學校を焼いた村がある。校長のボイコットは珍しくないが、學校の叩き毀しはあまり聞かぬ▲わが國では一ケ月平均約十二萬五千人といふ嬰兒が生れる勘定に、死ぬ數も增えて人口の自然增加は一年にはならない、少く生れて少く死ぬのが一番いいには違ひないが、多く生れて多く死ぬのも困るから、まあ、多く生れて多く死ぬところで我慢しては如何▲宣傳『山の館』では入口を塞へると、そのまゝ立ちならぶ周圍に裝置した山の實相を眺められる仕組になつてゐるから、山の館を見物する人は誰でも一廻りする覺悟せねばならない

◇經　濟◇

振替貯金受拂增

京城貯金管理所で取扱つた八月中の振替貯金受拂高は、受入十五萬三千四百九十五口、金額二千五十三萬五千百九圓、拂渡は四萬八千二百六十四口、金額二千八十一萬七千四百七十一圓で、一口當受拂高は受入百三十四圓拂渡四百三十一圓となつてゐるが、前年同月分に比して受拂渡金額は二圓一分增加を示してゐる

上旬米粟輸移入

九月上旬における米輸移出高は合計二萬八千七百七十七石で前年に比し六萬八千五百四十三石の減、累計に於て百六十萬三千二百十九石の減であつた、輸移入高は合計二萬七百廿五石で一萬六千四百五十二石の增、累計に於て十七萬二千三百八十四石の增である、又粟輸移入高は九千七百八十三石で前年比し三千七百四十七石の減、累計に於て卅四萬九千九百廿七石の減であつた

◇株　式◇

大期株短引跡

大新　六十三圓五（六十錢高）

鐘新　百十三圓三（卅錢高）

大阪　三十八圓八（十錢高）

東新　百八圓八（五十錢高）

東株短期後場引

	引	高値	安値
東新	一〇八	九五	三三

◇期　米◇

各地期米後場止

下關二五四〇▲桑名十一番二五二〇▲十二番二一五▲名古屋二五一八▲金澤二三一五▲熊本二四七五▲大阪最終値八十九錢（一錢安）

群山廻米割（十三日）

便	玄米	二五〇八 一六俵
汽車	玄米	ナナ シシ
汽車便	玄米	ナナ シシ
合計	玄米	二五〇八 一六俵

仁川期米本玉表

當限買方 ㊇八、〇〇〇カネメ七〇〇

同 買方 ㊁二、四〇〇九ウ二、一〇〇ヤ一、六〇〇㊅一〇〇〇 ㊄七〇〇㊇九〇〇

中限買方 ㊀一、三〇〇㊆六、一〇〇カネメ八〇〇

同 買方 九ウ四二〇〇ヤ七〇〇 〇㊄一、八〇〇㊃一、〇〇〇㊄五〇〇

先限買方 ㊀五〇〇ヤ一二、五〇〇 〇㊄一、四〇〇カネメ五、九〇〇㊄四、八〇〇

同 買方 ㊀一一九〇〇㊇九三〇 〇㊃二、一〇〇㊁三〇〇㊉一、

仁川穀物出入（十三日）

穀物移入			
同	（貨）	（俵）	ナシ
玄米	（船）	（俵）	ナシ
白米	（叺）		ナシ
大豆	（叺）		一三四二
同	鐵移山		
白米	（叺）		一
同二斗入	（袋）		一
玄米	（叺）		一
大豆	（叺）		一

◇市　況◇

牛脂　昭和二年度出廻り漸增のため牛脂需要も石鹼原料其他皆增加の傾向に商內筋は順調を辿り一方相場も昨今保合つてゐた本日唱へ▲肉脂（百斤）二十圓骨脂十五圓見當に市況順調

◇鍊瓦平穩　官需期も弥々の引合を迎つてゐるが分兆版にこれと云ふ買込頭申てもなく其後の推移も極めて商勘は順調で先行きは季節的に見て相當の荷動きを期待され相場も至極平穩であつた

特殊事情と政派超越

朝鮮の經濟獨立は古くあげつらはれたところであるが、事實はいまだ獨立の見込が立たない狀態下にある。それは朝鮮の財政がまづ以て獨立しないからである。將來朝鮮において獨立すべきものなりや否やは別問題であるが、現に獨立してゐないとはたしかである。しかしてこの事實は何を物語るかといへば、ひつきやう朝鮮地方が財政上に置かれてゐるといふことである。朝鮮地方に內地と同じものを持ち來すのが、朝鮮の最終目標なりや、それとも朝鮮地方が持つ固有の特殊性を維持するとにより內地からは自由なる『朝鮮』を認容すべきものなりやは、にはかに論斷することが出來ないけれども、いづれにしても現在の朝鮮は何としても特殊事情をはらんで、わが國全體の財政に關し、その一隅に存在してゐることは、いなむ能はざるのである。

かく朝鮮地方は、財政上の獨立がなく、從つて經濟上獨立がないにおいては、中央財政の影響を決するところに從ひ、それみづからの行くべき方針を定めなければならぬ。中央が積極政策といへば積極政策に、緊縮方針といへば緊縮方針にと轉向すべき運命の下に置かるるのである。しかしながら特殊事情をはらむ朝鮮であるとの意味よりすれば、またそこに事情の考察を必要とするのである。すなはちいふところの特殊事情は、時に中央財政の緩嚴にかかはらざることが出來る。たとへ中央が緊縮方針を取るも、特殊事情の下においては、積極政策時代に、それがありしごとく、積極政策を取ることもありうるのである。同じ鐵道延長であつても、內地の場合は單なる事業繰であるのに、朝鮮の場合は緊急であるとせば、彼此を較考して前者は繰延べて、後者はむしろ促進を必要とするかも知れぬのである。

本年度實行豫算はすでにその骨子を定め、豫算は即ち執行中であつて、朝鮮豫算は幸にも緊縮をまぬかれ、事業の進行に支障なきを得て居るが、これ全く朝鮮地方の特殊事情を是認せられた結果でなければならぬ。もとより來年度豫算にありても、かういふ取扱ひ方がその通り適用されると、信じて疑はないのである。もしそれ朝鮮事情の特殊性をば、同じく緊縮するにしても、昨是今非、政治上の動きによりて、緊縮の程度に厚薄あり、殆ど獨斷するところを知らざるがごとき有樣ならんか、朝鮮地方における事業計畫は到底圓滑に遂行することが出來ぬ。換言すれば朝鮮地方の開發が不當に停滯し、または不當に中止せられねばならなくなるのである。朝鮮地方が政黨政派に超越しなければならぬとは、政治的時論として論議せられてをり、殆どこれを疑ふもののない今日ではあるが、實際的にいへばむしろ政治的議論としてではなく、朝鮮事情の特殊性を貫徹するために、要求せらるる點であり、財政の統一と恒常とが、當然に論議に繰り込むのである。朝鮮地方がみづから好んで政黨政派に超越したきわけではないのである。ただしかせざる限り、事業の遂行を完成することが出來ないので、既に萬やむを得ずして超越を要するのである。朝鮮地方の政治的地位はまさにかくのごとくである。興味を斯土に持つものは、よろしくこの點に留意するところなくばならぬ。

露支交渉 尚ほ行惱む

共同宣言折合はず 國境の小競合續く

露支鐵道問題にまつはる露支間の紛爭は、いよいよ正式に直接交渉がはじまりさうだと傳へられてゐる。又目下開催中の國際聯盟總會が今明二十三四日頃閉會になるのを待ちベルリンで駐獨ロシア大使と同支那公使の間に交渉が開かれるといふ噂もある。然し、交渉開始前に露支共同で發表されることになつてゐる『宣言書』の內容條件について兩國間の妥協がまだ容易に纏まりさうでない所をみると談判は少し早過ぎるやうである。

共同宣言の內容

『露支共同宣言』なるものは八月下旬支那側からドイツ政府を通じてロシア側に提案された『双方とも露支・奉露兩協定に基き一切の紛爭を解決する』とを趣意とするものでその解決方法として各種條件を記載しロシアがこれを受諾し調印すれば共同聲明の形式でこれを中外に發表し正式交渉をはじめようといふ筋合なのである。右の提案に對し、ロシア側では大體承認の意を回答したが、宣言中の條件につき多少異議もあつたのであつた。その中支那側が同意を躊躇してゐる主要の點を擧げれば左の通りである。

（一）東支鐵道を紛爭事件發生前の狀態に回復すると（支那側は面目上これが應諾を澁つてゐる）

（二）支那側が免職し追放した東支鐵道管理局長エムシヤノフ同副局長エイスモントの兩氏を更迭せしむるならば、支那側も東鐵採取の責任者たる理事長呂榮寰氏を罷免すると（支那側では呂氏を單に理事の一人としてでも據置きたい意思である）

（三）ロシア政府が後任東鐵正副管理局長を推薦する場合は直ちにこれが理事會において任命するが、但しこの任命は露支共同宣言發表調印前に行ふことを要す（支那側ではこの任命を正式交渉開始後理事會を開いて決したいのである）

（四）双方とも今回の事件に關聯し又は本年五月一日以後に逮捕監禁せる者を全部即時釋放すると（支那側ではこれは紛爭前ハルビン領事館で手入れした際逮捕した共產黨員をも含む事になるので、或る種の修正を要求してゐる）

（五）共同宣言の發表を正式會商の前提とする（支那側では對內的關係から先づ交渉を開始し、相當進展した時に發表するとを主張してゐる）

露國が頑張る理由

右の中ロシア側が最も重要視してゐる點は第（三）項である。何ゆゑこの點をロシアは強硬に主張してゐるか。今次支那側の東支鐵道回收事件直後に行はれたハルビン交渉に蔡運升、ハルビン駐在露國領事メリニコフ兩氏間の交渉において蔡氏はロシア側に對して、屢次回復の條件等を提案し、ロシア側がこれを考慮しつつあつた矢先、國民政府はすみやかに蔡氏を召還し氏にかへて從來の交渉を中斷せしめ蔡氏の提案と若干異る提案をなさしめるなど、その態度に誠意が認められないのである。よつて今度正式會商を開くとすれば、これに先立ち支那側をして十分その誠意のあるところを立證せしめ、かつは將來交渉上確實な基礎を築くため是非とも會議開始前に管理局長の任命をきめておきたいといふのがロシア側主張の理由である。ところが支那側では又この點につき今日までのところ容易に讓歩しさうな樣子も見えないのである。

國境戰の繼續

露支間の交渉は斯様な形勢で、國境には依然紛爭といふ域を脫しないのである。一方露支國境における兩國軍隊の小競合は二十二、三日來大分激烈となり、戰鬪が繼續されてゐる模樣である。東部國境ポグラニチナヤ市は大混亂狀態に陷り、在留邦人は全部引上げ中だとの報もある。西部マンヂユリー方面でもかなり激しい衝突があり、露國軍の飛行機は毎日市街偵察飛行をなし、市民は極度の不安におびへてゐる。猶支那側では國際聯盟總會閉會前に解決協定成立の見込がなければ、情報提供の意味で總會に問題の經過を報告し、かたがた公正なる批判を求める積りらしい。

副業品の海外販路開拓

農林省で大々的に調査に着手する

【東京】農林省では農村振興の一助としてこれまで盛んに農家の副業を獎勵し、各府縣に對してこれが獎勵金を毎年三十余萬圓づつ交附してゐるが、一方副業を振興するもその製品の販路擴張をしなければ折角の副業獎勵も効果が少いのでこれ等の點に鑑み副業品を擴く內地の市場に開拓するのみならず外國にも廣く販路を求める事となり近く大々的に海外諸國の販賣先を調査する事になつたが、最近農家の副業製品も近來非常に向上し、品質的改善が施せられてゐるので外國市場にも相當販路が擴張されるものとみられてゐる

刷新される農產物販賣方法

綜合的農倉經營の實現と斡旋販賣

【東京】帝國農會においては從來の計畫である綜合的農倉經營の實現に向つて積極的に行動を開始する事となつてゐるが、まづ第一着手として農產物販賣斡旋所の統一を促進する事となつた。右の計畫は東京、横濱、大阪、神戶、門司、札幌にある各府縣農會所屬の販賣斡旋所を六大都市に設置さるべき中央卸賣市場內の帝國農會販賣斡旋部出張所の手にうつして統一せんとするもので、なほ既報の京都以外には今年度中に全國販賣斡旋部の出張所を設け、中央市場の設立と相まつてこれを同所につけ替へる事となつた。然して中央市場は既設の京都以外に今年中には橫濱神戶の二ケ所が設置せられ、東京は昭和六年に完成する豫定である。しかして中央市場が設立されたあかつきには、生產者と問屋との間に直接の斡旋は無意味となるので帝國農會斡旋部の業務は生產調節、出荷調節、市況通報その他一切の事について農村の利益を代表するもので、これが確立のあかつきは一般農村に對する貢獻は甚大なるものがあるべく、農林當局においてもこれが成行きを重視し何等かの方法により右事業の積極的助長策を講ぜんとする意向の下に目下これが手配を進めてゐる

朝博の大要（四）

事務局の發表

九、出品に關する計畫（承前）

（二）出品區劃（續き）

特設館を建設せざる各府縣別

府縣別	出品小間數	出品小間以外の所要土面積
愛知	四六	一五、五坪
神奈川	二六	九
群馬	二七	—
茨城	七	—
山梨	二〇	—
福井	二七	—
岩手	五	—
兵庫	四五	七二
三重	二四	八
宮城	一〇	九
廣島	四七	—
鳥取	二〇	—
島根	二〇	—
香川	二一	—
岡山	二五	—
靜岡	四三	一〇
埼玉	三六	—
千葉	—	五
栃木	二四	—
新潟	二五	—
富山	三四	—
山形	二〇	—
岐阜	三五	—
奈良	一二	一、五
和歌山	一五	—
山口	二六	一
石川	四五	—
德島	二〇	一三
愛媛	二八	—
高知	五	—
計	七三八	—

（三）出品陳列

（イ）產業南館　本館には農業品（米を除く）および園藝品、蠶絲品、畜產品、農產加工品、水產品、林產品、鑛產品および鑛業機械、礦物製産品、陶器品、その他の各地の產物の各出品を收容陳列することとし正面入口その他に三井、三菱、住友、東拓等の特殊陳列を許しもつて館內を賑かならしむることに努めたり

（ロ）產業北館　本館には紡織品および布帛加工品、染織品、各種特産品、鐵器品並に中央試驗所の各出品を收容陳列することとし特に正面入口に三越の特殊陳列を許しもつて館內を賑かならしむることに努めたり

（ハ）米の館　本館には朝鮮米および米に關する各種出品、米の生產過程その他米に關する各種の出品を收容陳列し米および米の生產、利用、販賣、貯藏に關する諸種の出品を一目瞭然たらしむることとせり

（ニ）社會經濟館　本館には社會および經濟に關する各種出品並に統計、圖表等により朝鮮の經濟狀態を理解せしむることとせり

（ホ）各道審勢館　本館は各道の經濟狀況をあらはせる各種出品を收容陳列しもつて觀覽者の各地に對する理解と認識を深からしむることに努めたり

（ヘ）教育、美術、工藝館　本館には教育、美術および工藝に關する各種出品を收容陳列することとし正面入口より右方を東洋畫、西洋畫、書および四君子、美術工藝品、彫刻に區分し左方を教育、實物、模型、統計等を陳列し正面入口より左に宗教および宗教に關する各種出品を適宜按配して陳列することとせり

產業組合の現況

漸次隆昌となる 農林省最近の調査

【東京】農林省最近の調査にかかる全國產業組合現況は總組合數一四、一七一組合にして、この中一三、一九七組合について調査した成績は右の如くで組合員數は四、五七、四〇四名に上つてゐる

一、拂込濟出資金	一八二、九七七、九八一	圓
一、準備金及其他積立金	八二、五四四、二四四	
一、借入金	一四八、一三三、三五九	
一、剩餘金	一八、五五三、〇二九	

なほこれを組合事業別にみれば

一、信用組合

	調査組合數	金額
貯金	一一、七三三	八八五、八二四、三三〇
貸付金	一一、七三三	七四〇、六五九、五三五
手形割引	三四七	一五、七九六、六五九

一、販賣事業

販賣高	七、三四四	三二二、五四四、四〇四	

一、購買事業

購買高	九、六五九	一四四、四三〇、一〇九

一、利用事業

利用料	四、五九一	五、三五一、一〇三

なほ地方別に組合の普及狀態を見れば、愛知の六四五組合が最高を示し、次いで新潟の五〇九組合以下北海道、埼玉、千葉、富山、長野、岐阜、靜岡、三重、兵庫、岡山、廣島、福岡等の諸縣がその首位に位してゐる。事業成績は概して長野、兵庫、北海道、新潟、富山、靜岡、岐阜、大阪、和歌山、廣島、山口、福岡等が良績を擧げつつあるもの如くである。又種類別組合數を示せば左の如く信用販賣、購買利用組合が最高を占めてゐる

▲信用組合三一、六〇一▲販賣組合三〇八、▲購買組合三一六、▲利用組合一七三▲販賣組合二七五、▲購買利用組合二五三、▲信用販賣組合一四、▲信用購買組合七四、▲信用利用組合一五〇、▲信用販賣利用組合九四▲信用販賣、購買利用組合一六八、▲信用販賣購買組合一五四三計一四、一七一組合

衛生思想の普及宣傳

【東京】安達內相は過般開催の地方長官、警察部長および衞生課長會議において衞生施設の改善に關し衞生思想の向上を力說して從來の衞生行政の謬れるを指摘し衞生政策の下においても一層保健衞生の向上に留意すべきであるとの訓示をなし朝野に異常の注目を集めつつあるが、衞生當局においても明年度新規事業として衞生思想普及費として約二萬圓を計上し省議の決定をみるに至つたので、本省においても各縣協力して乳兒の衞生、眼疾豫防、結核豫防その他について簡易なるパンフレット、リーフレットを刊行して地方自治體に送附し、或は優秀なる宣傳活動寫眞を作成し全國各地に保健思想普及向上の講演會を開き又はラヂオの定期放送を行ふ等地方自治團體に地方警察部と協力して從來兎角等閑視せられつつあつた衞生思想を鼓吹すべく目下その準備中である

內地秋季競馬

【東京】全國公認競馬倶樂部の本年秋季競馬大會の日割は左の如く札幌は氣候關係で眞先に開始し掉尾に小倉の十二月下旬に終る

▲札幌　九月一、二、三日

▲新潟　九月一、二、三、七、八、九日

▲函館　九月八、九、十、十三、十四、十五日

▲福島　九月廿一、廿二、廿三、廿七、廿八、廿九日

▲阪神　十月五、六、七、十一、十二、十三日

▲中山　十月十八、十九、廿、廿五、廿六、廿七日

▲宮崎　十一月二、三、四、八、九、十日

▲日本　十一月二、三、四、八、九、十日

▲東京　十一月十六、十七、十八、廿二、廿三、廿四日

▲京都　十二月一、二、三、六、七、八日

▲小倉　十二月十四、十五、十六、廿、廿一、廿二日

鄉土片々

◇眠り病猖獗　神戶市の眠り病患者は現在までに百九十一名死亡。

◇老人の眠り　山梨縣北巨摩郡小淵澤町宮澤賢治（六〇）は茅野病院に入院中同病と決定。

◇小兒の眠り　栃木縣上都賀郡北犬飼村小口よしの（二）外小兒一名眠り中。

◇眠續き十日　新潟縣見附町堤尾崎弘（九）は去月三十一日から眠り續ける。

◇紅燈を慕ふ　新潟縣古志郡太田村小幡虎吉（五）外三名死亡。

◇眠つた切り　高田市下田端町村松中靜いせ（三）も同病と決定。

外國宗教人の朝鮮農村改良への轉向（四）

松村松盛

朝鮮の海外市場は世界いたる處に開拓しうべし、ただ海外の需要物を生産しかつ販賣の專門家を養成することが必要である。余は時々當地で簡單な西食にとばれることがあるが、食料は殆ど外國から輸入したもので、例の肉は濠米果實はカリフオルニヤ又はハワイバタは濠洲又はニユージーランド牛乳はワシントン州、ソースはニユーゼルシー、鷄は支那、ポテトーはイタリー、ソーダはドイツ、砂糖はアメリカの肥料で作つたものである。主人公は英國製ラシヤ地で支那人につくらした洋服を纏ひ、余はテキサスのデパートメントストアから買つた服を着、ただ料理人のみは朝鮮で出來た衣服を着てゐる。そして食後ミシガンで出來た自動車でドライヴするといつた樣な有樣である（註少數外國人家庭の例）

×　×　×

要之朝鮮の經濟狀態は農業が世界經濟の周期なる狀況をなし、輸出經濟上適當な生產をなしえない今においてのみ改善せらるべきものだ。然らば朝鮮における販路向上の使命如何といへば、第一にキリスト教は信者の生活標準を向上したい、即ち信者は更に高等の教育、よりよき音樂、よりよき家庭を要望し、なほ旅行交遊等の維持等について、もそれそれの希望がある。如斯宣教師の渡來は自然に民衆生活の標準を向上したから、販路は當然この變化に順應してこの向上した生活標準を維持させる責任がある。といつてよからう。朝鮮にも相當生活の向上を見たが、まだ昔の生活を離れず、文化に從事する人は臆すいふ生活は非常に下界に人間自身は墮落した者を救濟する許りでなく、盲者を見せしめ、病人を醫し、かつ貧民生活に直接有効な處理を施す心掛を以て迎へられたのである。

そこで朝鮮のキリスト教の先覺者はここに留意して、經濟方面の指導獎勵をなさねばならぬ。かうした經營を有しながら敢てこれをなさぬならば、キリスト教徒以外の事業家がこの地を開拓しキリスト教は社會奉仕の機會を失ふに至らん事を虞れるものである（續了）

×　×　×

クラーク氏の觀察は朝鮮事業に關係を有する新來の外國人として實に大體において背景にあたつてゐる。尤も東洋人の生活と觀察とに通ぜないところから、西洋人一流の獨斷を下してる所もあるが、これは長く居るに從つて氷解もしうることである。然して從來外國宗教人諸君が役人と連絡を取つて仕事をするといふことは朝鮮人の人氣にかかはるとでも思つてゐるのか、十分寄へ目にしたものだが、クラーク氏は官吏よし教師よし篤志家よし何でも御座れと大きく出た所は頗る我意を得てる。當面の生活の惱みを救治し、將來社會を健實な經濟的基礎の上に置かんとする緊急かつ遠大な計畫の實行には協力あらゆる方面に連絡して努力すべきであらう。然るに在來に進み出でて朝鮮民衆をかなぐり棄てるのは當然な話だ。仕事といつても宣當り高で農事指導講習會を開く程度のものだから致し方がないが。

×　×　×

空吹く風のやうな觀念の教育は世に益なき不具な人間を澤山につくつて困り抜いてるが、片方では宗教人が深刻な時代の要求とは離れ、理想のある所に彷徨し、民衆の實生活に對する宗教の權威が從つて失墜しつつある。この時、深く反省して宗教界一部の人士は、民衆經濟生活の惱みの救濟に向つて、大膽なる轉向を試みてゐるのは、異常な余に取つては宗谷の吾曹の如く感ずる。クラーク氏のいふ如く朝鮮人の生活程度の向上に與かつて力あつた外國宗教人諸君は、朝鮮人の富の增加に對して何等の貢獻がないだらうか。宗教は何片で者の言分は極端だが、民衆生活の惱みに對して安價な慰藉を投ずる程度の從來では、とてもこの深刻なる時代の惱みを解くことが出來まい。生活を心靈生活と經濟生活と二元的に見るは當を得ないよろしくキリストの活儀の如く心靈の要求には心靈を、パンの要求にはパンを、肉の惱みには醫藥を與へもつて時代病に對する醫師の役目を勤めるべきものであらう。宗教人の故をもつて實生活問題に觸れることを遠慮する必要は毫頭あるべきはずがない。かうした問題に觸れる能力がないからといはば致し方がないが。

×　×　×

かくて余は宗教人の方面にも十分の努力をなし得る事を期待すると共に、從來とかく一種の妙な思想を醞釀する宗教人として見られてゐた宣教師が、かうした方面に進出し、次いで一般宗教人を同じ方面に轉向せしめることにもならば朝鮮人のためにどれほど幸福か知れないのである。この宗教人の轉向を一寸奇異の感覺から見るならば、將來農村經濟生活救濟への轉向は意義を深める吊鐘ともいふべき感じがするのである。（完）

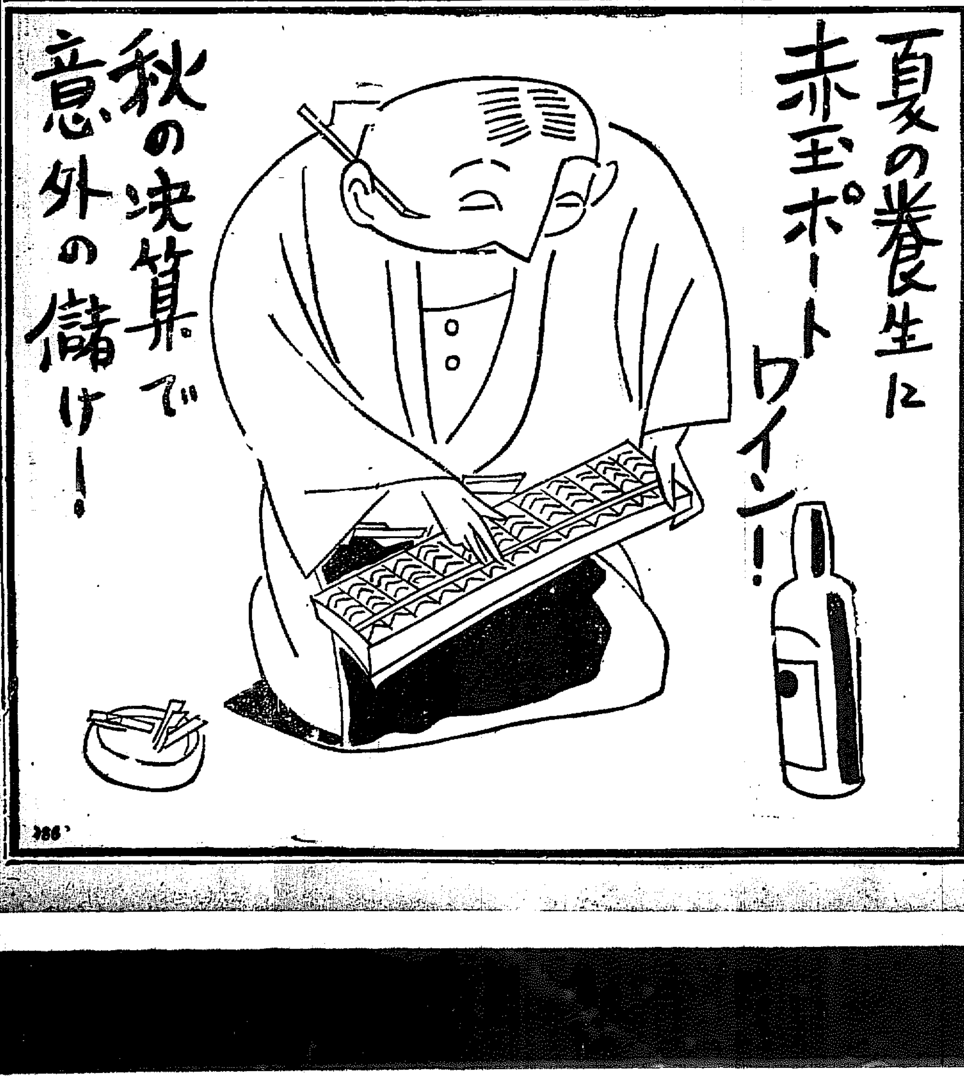

代表の肺結核新藥
醫學博士高橋順太郎先生　藥學博士下山順一郎先生　創製
フアゴール
肺結核　肺尖加答兒　肺炎　肋膜炎
の諸症に卓越の偉效を奏す
持長し用ふれば食慾を進め體重を增し、盜汗及咯痰の量を減じ結核菌を減少せしめ漸次病症を快癒させるものなり。
▼醫學博士吉本清太郎先生其の他十有餘氏の實驗報告は御申越次第進呈す。
▼粉末錠劑共に各地著名藥店にて販賣す。
一手販賣元　東京市日本橋區本町　友田合資會社
（三共株式會社製造）

內科　小兒科
京城黃金町三丁目永樂町通り
本田病院
院長　ドクトル・メヂチーネ　本田建義
院長ノ往診ハ可成午前中ニ御申込ミヲ願ヒマス
入院隨意　普通病室　隔離病室
電話本局二四四三番　自宅用電話本局一一〇九番　振替京城三二二八番

新開業　茶代廢止　和洋室完備　顧客本位
東洋ホテル
經營主　篠田東一
大連市伊勢町十六
電話七二九三番

京城永樂町二丁目
酒井婦人病院
入院隨意
酒井一郎
電話一八一番　三三〇三番

オフセツト式
發動機王　ヤンマー

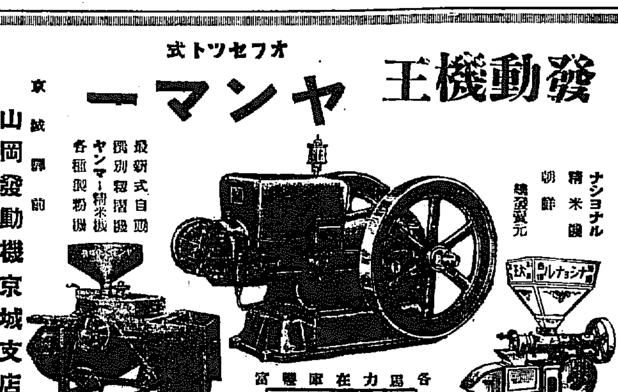

ナショナル精米機　胴付　總發賣元
最新式自動撰別籾摺機　ヤンマー精米機　各種製粉機
型錄進呈・代理店募集
京城驛前
山岡發動機京城支店
電話本局長一〇〇三番・振替京城一一五二五番

白頭山登攀記（九）

甲山 佐瀬雄山

奇峰に盡くるところ五峰高く天を摩し、巍々として千秋に鎖ゆ、宜なる哉朝鮮においては朝鮮聯山の祖と仰がれ、滿洲にありては滿洲興隆の聖地として、封ぜらる、廣袤數十里を蔽ふ鬱蒼の大森林はこの聖山を圍繞して容易にはかりうかゞふを容さず、もしそれ千古濁れざる神池に臨まんが幽邃崇巖の盛に打たれて畏て啓るに堪へず四紀の祀す所聖白頭山を形容して余蘊なしといふべし、又肅宗の御製、聖白頭山岡の詩に曰く

鍾靈毓秀 星斗定寶峰 登山氣若何 雪岩……
雌雄選 ……流爲浩々河 向時爭界……
從此自有疆

圖上の山顛に打たる、なほ肅宗の詩句の如し、況んや身一たびその聖域に臨めるもの、感奧して如何ぞ筆を投じてたゞ長太息あるのみ

× ×

山巓を後に靈氣に打たれつゝ夕走りに數尺を降りたる一行は、程なく頂上より里余を距つる定界碑の建てる一級地に達す、こゝにて一同脚跡して記念の撮影をなし少憩の後三々伍々隊伍をとゝのへ午時近く無頭峰の朝鮮營地に歸着す定界碑は今をさる二百十一年前即ち朝鮮の肅宗卅八年四月、清の烏喇總管穆克登一行が清韓兩國境界査定のため國境に入り朝鮮の接伴使朴權監司李善溥等と共に分水嶺上に登りこの定界碑を立てたるものにして、碑は山頂より東に下ること約一里ばかりの地點にあり、高さ二尺三寸一分幅一尺八寸三分黑灰色の一小石に刻し、自然石上にたつ、全文左の如し

大清 烏喇總管穆克登奉旨査邊至此審視西爲鴨綠東爲土門故於分水嶺上勒石爲記
康熙五十一年五月十五日
筆帖式蘇爾昌 通官二哥
朝鮮軍官李義復 趙台相
差使官許樑 朴道常
通官金應瀗 金慶門

碑文中『東爲土門』の一句につき間島問題に見解をことにし、永年幽眠その境界の爭ひ解けざりしものこれが爲である

かくて一同無頭峰に、中倒を認め、この地を後に神武城に宿、こゝに露營し、翌早朝この地を立ち山で十余里の森林を長驅して、蒼茫里に宿、四日間露營の辛苦を駐在所の一室に除し、野嶺を經、沿岸の地より大坪、農事等を經、江岸道路を傳うて佳林に一泊、翌日午後二時一同つゝがなく惠山鎭に歸着し、守備隊の好意にて、守備隊構内に設き處に設備せられたる歡迎の小宴に臨み、今回の登山行に多大の便宜を與へられたる將校兵士に厚く謝意を表し、參加者一同ここに袂を別ち、各自歸還の途についた

× ×

この行往還九日中四日間は、全く人跡絕えたる高原森林地帶に露營の夢を結び、いはゆる風餐露宿あらゆる辛苦に耐え雨露を凌ぎ、千歲神秘を藏めたる龍王潭上千尺の高嶺に立ち、閃光的にも紺碧の天地を俯瞰し、身は塵界を離れて飄々として天上に舞ひ、大宇宙の靈氣を滿身に吸ひ、神人合一の靈妙境に躍遊るもの、幾多の高嶺を圖して登攀するもののみの占得しうる境地なりといふべし。

× ×

それ自然は偉大なり、大自然は天地の生命なり、われ人は須らく塵界を離れて大自然と合一し、神秘なる自然に觸れざるべからず、かくて人生は幽玄となり、眞に人生の尊ぶべく閑むべきを知るべきなり、江湖幾多の人士よ、一たびは天下の靈峰白頭山上の人となり、靈嶽せる龍王潭上に立ちて神秘の天地に接し、宇宙の靈氣を吸ひ、天地の靈氣を味得せられよ、かくて人生の眞價値を知るべきなり（完）

◇—仁川の朝鮮博祝賀塔

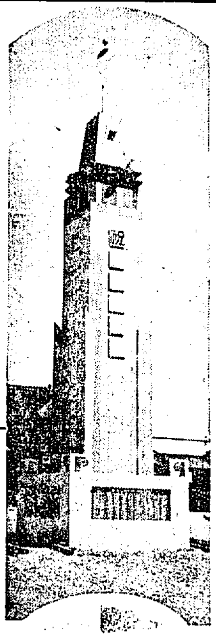

咸鏡南道

港灣共榮會第三回總會

馬野知事も臨席 十三日盛會裡に終る

われ等の日本海、その共存共榮を圖すべき日本海港灣共榮會第三回總會の第二日は十一日午前十時半より商業會議所樓上において開會、馬野咸南道知事、同渡邊內務部長、渡邊仁川稅關長、河野鐵道局運輸事務所長外共榮會に密接な關係を持つ有志多數の參列あり會議に先立ち山崎府尹敦賀市長に對する答辭あり次いで港灣施設の完成の件につき提出せる追加議案、港灣施設の件に付き河野運輸事務所長朝鮮東海岸線敷設狀況および將來の計劃につき説明するところあり山崎府尹を議長に推して直に議事に入る

▲第一議案 北鮮及日本海北部航路開設方の件（函館案）を附議、清津代表より本案は第二回總會にて既に可決された問題につき満場一致可決されんことを希望し満場異議なく可決次に

▲第二議案 元山港の擴張を迅速に實施せられんことを其の筋に建議する件（元山案）を附議提出者杉野商議會頭より提案理由を説明し且元山稅關支署長より元山港の現在におけるセメントの荷役及び繳積み上の不便より平元線前開通の將來に備へる港灣設備の必要を説き本案の最も緊要なるを説明す敦賀代表の賛成に滿場異議なく可決

▲第三議案 本會の名を以つて吉會線速成の建議書を關係官省へ提出の件（城津案）に就き提案者は一通り理由を説明し之亦異議なく可決

▲第四議案 朝鮮郵船社清津敦賀間定期航路を城津へ寄港方の件（城津案）を附議するに先立ち敦賀代表より意見の開陳あり本案は議題とせず打合せ事項となすことゝなり高井朝郵支店長より之の事情につき説明ありて休憩、知事招待の午餐會に臨む午後二時半再び會議に入り次回の會議を函館に一決、同會議、同伏木第三、同七尾と決し右三地に對し交渉ある場合は…

…鐵稅の件を協り更に大日本港灣協會と連絡をとり本會の目的達成を期することおよび本會員に鐵道、釜山、羅南の參加勸誘を申合せ

▲第五議案 城津港修築速成方其の筋へ要望の件

▲第六議案 城津惠山鎭線鐵道敷設方を當局へ要望の件（城津案）を一括して議題城津代表の説明に各地代表より意見出でたる後可決し、續いて清津より提出せる

申合事項

一、各航路の充實新設の實現方に對し各地協調之が促進に當ること

二、商取引促進に對し

イ、商取引助長の爲め商品陳列所其の他の機關を活用し商品見本を陳列紹介せしめ之が取引紹介に當らしむること

ロ、各地各商相互に當駐商務員（假名）を交換駐在せしめ調査及び取引の助長研究を爲さしむること（當分の內囑託員とするも可ならしむるか）

三、相互の理解提携促進の爲

イ、觀察團（實業者）を交換せしむること

ロ、中等學校以上修學旅行其の他見學の場合は特に斡旋を選定せられたきこと

第三日

第三日（十二日）新潟、舞鶴、元山一名の關係の外關係者も多數出席午前十時半分より開會星野長より貿易參考資料につき說明鮮內仁川稅關より日本海における貿易狀況の說明ありこゝに大會全部の協議を遂げ午後五時二十分閉會につき感謝の意を表し散會

元山で開催した港灣大會出席者記念撮影

八月中の元山商況

不味閑散裡に越月

八月中における元山商況および金融狀況左の如し（元山）

米 精米用の材料すら拂底を來たし他道物の入荷を見たるも內地需要を充當するに足らず內地品及警察新米の入荷を見たる狀態に殊に內地相場の不伸は賣物姿をひそめ移出商談杜絶し斯界は文字通りの閑散振りを示したり精白米は地場賣及沿岸向小口の荷捌きありしも品薄け勝が上にも原材料となり厄日無難の軟材料もきかず地場相場は依然昂騰一方にて堅調を示した

相場見當	上旬	中旬	下旬
二等	元圓五〇	元圓〇〇	元〇〇

大豆 僅かに內地需要筋向小口物の間歇的に移出行はれたるも國品少く商內は日に細りつゝあり相場は保合狀態を持續

相場見當	上旬	中旬	下旬
二等	六圓	六圓	六圓

粟 露支紛爭により北滿物の補塡困難となり南行により現品日に增加したるところ昂貴の關係にて値段騰高となり失元農家筋に入りて出廻多く然も大行步々しからず在荷山積の態相場は日に軟弱を見へ且先發潮なる取引は望まれざる形勢にあり

相場見當	上旬	中旬	下旬
南滿物	二圓五〇	二圓五〇	二圓五〇
北滿物	二圓	二圓一〇	一圓九〇

綿布 三A相場に於て月初以來六七圓の漲落を見たるは別に握りたる商內ありたる譯でもなく內地相場の强調を稱べると時を受けたるもので商狀商銘柄も除り期待を許さざる情勢にあり一般手控へ

相場見當	上旬	中旬	下旬
A組布	三八圓	三九圓	三〇圓
金巾	二〇圓	二〇圓	二〇圓

海産物 明太は前月末より月初にかけ南浦筋の入注旺んにして活況なる取引振りを見たるも下旬に入り稍々落付狀態にて買行も漸く鈍步を辿り居るも相場は强気を保てり、魚油は漸捗々しからざると近來直接內地方面に仕向く傾向ありて入荷も少し移出商談進展を見ず若布は季節に入り漸く出廻りに相當賣行を見つゝあり

相場見當	上旬	中旬	下旬
明太魚	一〇圓	一〇圓	九圓
鮮內物	五圓	五圓	五圓
若布同	三圓	三圓	三圓
魚油	二圓	二圓	二圓

商況上述の如く不振狀態を續けたるため新規大口資金の需要起らず閑散平凡に終始した

新昌港改修

一縷の望みあり 起工に決した模樣

港灣設備なき新昌に當たり港口に據る處の岸壁は風波の影響最も多く一夜の裡に漁船の遭難を來たす漁撈地方漁業物資の積出港たる歷史を有しながら移入貨物も漸次近來いちじるしく衰退の兆ある故南北背景新昌港は本年度以來三ケ年繼續事業として總數十一萬五千五百圓、地方費三萬四千五百圓の補助と地元寄附金一萬五千圓總額十六萬五千圓を投じ漁港修築に着手すべく總督府の緊縮政策の振興によりー大頓挫を來たし地元民の失望落膽は見るも氣の毒な狀態であるが最近に至つて本年度は國費一萬五千圓と多少縮減された地方費の補助によつて起工のことに決定したもの之如くである。然し本年度補助指令はないが道土木課の意見によれば本年度中入札及び工事着手を來す期限に過ぎまいと見られて居る。尚ほ地元民の不安を除り近々泉崎部長出張打合せの上決定すべく衰退と窮困に陥り切つた新昌港民にも明るい日が近いたものである（咸興）

咸南雜俎

◇咸興警察署では十月十四日から三日間道警察官會議に必要打合協議會を開催し郡との協調聯絡の指示、往來、訪問…

◇咸興府廳舍…

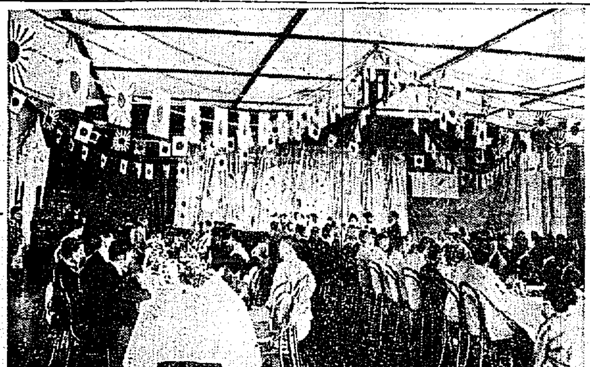

平安南道

七十の媼まで飛行機に乘る

乘りも乘つたり二百五十名 空輸の披露試乘

日本航空輸送株式會社の平壤における披露は十二日午前九時から飛行場で行はれた、試乘にはじめられた定期の飛行機は飛行場前には数台の自動車を配されお客さんはここへ集合へ運ばれ飛行場へ着いたお客さんの内希望者はフオッカー第七號、フオッカースパーユニバーサルの二機で六人又は八人づゝ乘せて機の平壤上空を大きく一週し五分間位で歸着する程度の順序は試乘方を申込み園田知事、山本警務、高田三部長、阿部の三部長、岡本醫院長に感激、愉快振を示した官民は次々に人員五十名の內外であつたがその長富醫院長、吉田電興取締、府會の七十才の媼までも乘る、男子はもとより本府知事も乘つた、婦人も婦人も婦人…敎もキーサンもと乘せ遂にその人員二百五十名におよんだかくて十一時試乘を終りて午後零時三十分から平壤公會堂に官民お及び附近の有力なる官民二百余名を招待の上の盛大なる披露宴は催された西原日本空輸機作組合代表の挨拶ありて乾盃、園田知事の祝辭をもつて乾盃を述べ更に今日の空輸に代表して謝辭を述べ一同は彌榮を唱へつてわれ〳〵一同は乘機の如何に愉快であるかを知りその旅行の如何に愉快であらうことを想はつた日本航空輸送株式會社の前途を祝したいと一同乾盃、手踊りその他の余興に興じながら愉快に終つて同二時過ぎ散會した（寫真は祝賀會場に於ける園田知事の挨拶）

◇馬野咸南知事は十三日から八日間の豫定で與山、甲山、三水各郡の初度巡視を行ふ筈、隨行は筒井地方課長、渡邊警務課長、岩永土木技師等の五名であるが

◇洪原郡湖川公立普通學校は十一月附設立認可指令を發せられた一面一校計畫に於る二學級制の昇格學校である

◇咸興秋季種痘は來る十八日から廿八日まで道立病院その他二ケ所で施行のことに決定したが內地人は町里別によらず廿五日道立醫院で施行し廿八日同所で檢診することになつた

◇咸興褸田組によつて施行中の咸南坂炭道の要衝惠山鎭第二期工事の新築工事は至極順調に進み十月末日までに竣工の豫定である。

◇十一日現在咸南道內に於けるチフス患者數十八名の內道立咸興醫院に隔離中のもの廿名に達して居る

…けれども鰐沿岸外の人々にはそれが及ばぬ平壤署ではここに思ひを致し時に平壤の警官を派しこれを遂はしめまいとするもので既に巡務員は引續き十一月五日まで親切なる案內者として地理不案內な人へこれを敎へるはずである（平壤）

平壤觀察團

觀迎打合せ

平壤を機會に內地を觀察せんとする各方面の觀察團は非常に多く上るる見こみであるが三人、五人を一團とする少數團のみならず數十名を一團とする團體觀察者から早くも平壤商工會議所と商議に觀察地方を觀察したいからよろしく賴むといふ依賴狀が日程と共に殺到する事態に直面してゐる中で總て「一平壤へ來て一週間位觀察したい」で依賴狀によれば第一番に到着するは京都府の商工會議所を一班としたり市北、藤原の觀察者、名古屋の觀察團、第一班から第四班まで四班に…

分らぬ事は

巡査に聞け

から次ぎへと來館せんとしてるるに就いて平壤商業會議所では十二日午後一時から會議所において係員五十余名出席の上打合會を開いた（平壤）

「地理不案內で御困りの方は平壤勤務巡査にお尋ね下さい」とかきその他に『警察案內』と染め出した腕章をまいた巡査が立てる番を配した立看板が雛開月の十二日から平壤驛頭に立てられ同驛の降車をまいて巡査がたてられた。

飼牛に突き殺さる

咸南咸興郡新官里朴基澤（？）は去る六日午後六時頃自宅前の牛を野外から曳いて歸宅途中突如暴れ出した牛の突々に胸部を突かれ即死した、牛はそのまゝ逃げ路に出て通行人を二人まで負傷せしめ手のつけ樣なく遂に一軒を殺して農民が總出でして道路より山に追ひあげ翌日銃殺すべく狩立てたるも逃走してその跡だに見せざりしが九日に至り…

秋繭の値段

五圓五十錢

大田郡聯合會では七日から秋繭の共同販賣を開始したが十日の値段は左の通りである

一等五圓五十錢、二等五圓、三等四圓五十錢、四等三圓五十錢等外二圓七十錢

治水下水工事竣工式

十一月擧行

大田邑の一大事業として四ケ年繼續費六十四萬五千圓の大田治水下水道工事は昭和二年三月に起工…

地方人事

▲原田二郎大佐（釜山要塞司令官）朝鮮東上中のところ十二日朝歸來

▲今井源良氏（釜山辯護士）內地旅行中のところ十二日朝歸釜

▲垂水秀男氏（釜山公普學校長）釜山公會堂に聯合會開催につき三日中に赴任の管

▲今村恒北知事 上城中十四日歸任

▲杉村逸樓氏（釜山辯護士）十二日來釜

▲上田利三郎氏（新任羅南守備步兵第七十六聯隊長中佐）十二日着任

▲重廣三郎氏（獨副官）同

▲西野東榮氏（參謀長）同

▲山本嘉雄氏（參謀中尉）同

◇奧山岩十郎氏（釜山警察署長）は十日二、三泊の豫定で出張方面

地方集會

◇土屋警察部長招宴 新任黃海道警察部長土屋傳作氏は十四日午後七時から料亭福乃家にて在海道に於ける新聞記者を招待懇談（海州）

◇記者團の消遊 海州記者團は十七日に安寧水利組合貯水池に於て釣魚りをなし一日の清遊を試みる筈（海州）

慶尚南道

梁山川から水を汲み上げる

いよ〳〵水に困つた釜山 當分は依然節水

水源地に悩まされて苦しんだ釜山府では釜山地方の一滴の雨でもよいから降らせたいと焦つてゐたのが今だ降雨なくて一滴の雨もない今日府の所管の如くであるが貯水池の水は日に一方であるのと果して空中放送の開催者も堤防の寄附等と效能があるかどうかこれも降りつてみればわからぬ始末であるためアートマ半時しか保てない貯水池の減水を喰ひとめて府民の不自由を緩和すべく當策について過般來府の水道主任、技師、理事官等の幹部が集まつて協議をかさねた結果目下擴張工事中の法基里水源と梵魚寺水源池の中間にある梁山川に揚水ポンプを据へて一日十萬立方の上水をくみあげ、これを梵魚寺水道の貯水池に送水して十分に配水をしたならば市內に給水する計畫をたてすでに經費と設計も出來上つたが揚水ポンプを据へて實際に府民の不自由をみたすまでになるのは十一月に這いらねば完成せぬ狀態にあるのでそれまでの間は雨が降らない限り是が非でも節水を繼けて我慢せねばならぬと府では說つてゐた（釜山）

忠清南道

恩山市場移轉解決

舊市場は全部利用

恩山面の市場移轉紛擾事件は當事者以來面民と市場移轉問題の鬪爭に市民挙つて反對の氣勢高まり面および郡當局も大に行惱みの狀態であつたが遂に扶余郡長は郡當局並に面民一般的の區あるところを諒とし關係地主の意見を徵し双方折衝に努めた結果舊市街を全部利用し擴張的の意味において不足の分だけを更に擴張することになり新に該市場擴張のため購入土地一千余坪の不用地を地主と交換し解決することになつた

全羅北道

南鮮水電創立總會

來月初旬開催されん

南鮮水電株式會社は去月二十六日水電會社の株公募を締切り今後は時期を急ぎつゝあつたが、小瀨社長は時期遲ぎと共に去る十二日山口、および東京方面に出張したが事中にて左の如く語つた今からが却々多忙です、今までのは出願は南鮮電氣で仮つて南鮮電氣に許可されたものである鮮から今後は今から成立させる南朝鮮水力電氣株式會社に讓渡の形式を取らねばならず、それがマア本月中には是非許可をしてかもらねばならぬ本年の工事期に間に合けぬとなれば大變ですからね、伊し本月中には出るものと信じて居ます。そして新設會社の總會は來月初旬になるでせう、何れにせよ總會も急ぐ事がねば工事にかゝらねばならんのでネーと頗る元氣で大田で乘替へ釜山に向つた（裡里）

成川の火事

平安南道成川郡成川面上部里鄭昌四郞方から九日午後六時廿分頃發火し同家を全燒して同七時鎭火した損害二千三百圓、原因は火の不始末なは建物は鄭鏞國所有で在郷軍人分會へ無償貸附されてゐたものであると（平壤）

群山雜俎

◇群山體協野球部では十日夜渡邊副部長宅に於て役員會を開き、協會に對する希望と改善を要する諸問題を協議しオール群山選手と京城醫專招聘等を決議した

◇京城醫專野球部は二十二日群山中學校グラウンドに於て群山軍と試合を行ふことゝなつた

◇群山府營住宅建設は財政緊縮によつて昭和四年度には一オジャンとなつた

◇群山公立高等女學校卒業の同窓會員卅名發起人となつて今年六十一歲の還曆を迎へた母校の老師愛甲教諭に六十一年間の健在を祝福すべく美しい報恩の心から記念品の贈呈をすることゝなつた

◇群山興農株式會社では熊本農場が沃溝郡開井面に今年試作田を設け、水稻品種の比較と各種肥料の試驗を行つたので、十五日新聞記者その他有志を試作に招待することゝなつたが、農事研究上その收穫は大なるものである

大田の祭典

十月九、十日執行

大田神社の秋季大祭は十月九、十日に於て執行されるので大田面では十二日氏子總代會を開き諸種の打合せを行つた結果左記に決定した

▼渡御……御輿は拜殿に飾付け從前の如く渡御並に市內の御幸を施し九日午前十時小學兒童にて擔ぐ御羽車、御榊の御幸陸軍官舍中學校前を電氣會社通りを中尾公園前にて右折郡是製絲南方より本町通りを引返し驛前廣場に休憩榮町三省堂前にて引返して驛前にて右折榮日町通りを本久に出で兵營前より引返し午後四時神社に還幸

▼餘興…角力、大弓並に福引とし福引は引換券を各戶に配付し※玉串以下二千餘の寄贈を分つ…

……を歩しいよ〳〵今月から起工下水道工事をやるので當局面で近く治水下水工事竣工式を擧行するはず（大田）

京城通信

丸仙食堂

京城 一記者

南大門驛頭セヴルビルデングがあり、その一角に丸仙食堂なるものが開業した。けだし竹葉家森田仙堂君の經營するところである。尺八取らせてはしたゝか者なれど、さて包丁とらせては如何あらん。

×

記者は昨夜招かれてその試食の宴にのぞんだ。記者は必ずしも食味通とはいへない。しかも京城內にうまきものを食はしむる所ば店のなきをうらみとする一人である。華美に過ぎざれば粗野に過ぎ平大にあらざれば極小であつて、丁度手ごろといふは殆んど全くない丸仙食堂はけだし記者のこの不滿をみたすであらうと思はれる。

×

記者は性來卑しき態にして淡白なるを好まない。嚴肅にして華麗なるはむしろ嘔吐を催ふすのみ。ただ簡素丸仙食堂のごときを好愛するのである。あるひは曾て森田君の竹葉を好愛したるごとくに好愛するに至るかも知れぬ。丸仙食堂と食堂主とゝもに多幸なれ（九月十二日記）

朝日乾電池

ラヂオ用 懷中電燈用 通信用

百四十年後迄一目で判る マグネタカレンダー ”B”電池に添附

發賣元 朝日乾電池株式會社

小資本で確實に儲る商賣

全く不景氣知らずの金儲

◎レックスと云ふ米國製品でそれを水に溶かして洗濯物を漬けて置けば、手で揉まなくとも濁りで洗濯出來るといふ何處の家庭にも歡迎される愉快な商品です。

◎一個確に三十五錢で卸物なら四五十枚は樂に沸へます。各商店の新商品として必ず有利です、又店を持たないで家庭實込專門でお始めになれば殿方にも御婦人にも手易く出來ます。

◎資本僅か十七圓余それで特約店になれますハガキで「レックス說明書送れ」と今すぐお申越し下さい美麗な說明書を無代進呈

發賣元 東京銀座尾張町二丁目二十二 双葉合名會社 電話銀座二三五〇番

誰でも自由に出來る

姙娠調節（A印）

舶來の妙器 ベッサリーム

多産や病弱の方が一時的姙娠せぬ樣

東洋總代理店 神戶市磯邊通四丁目 柴田商店輸入部 振替大阪三四五九九番 電話葺合四四四三番

癌 ガン

舌がん 食道がん 子宮がん いがん

藥草癌專門

奏効確實

悩める方に喜んで眞に暗黑より光明へ

現代化學を超越せる神秘的奇效を有する藥草中より得たる無類の治癌劑にして近世界の高評を博す

從來種々の合理的療法も効なく惱める方又は癌の疑ひ有る方は直に試みよ實に妙藥

藥價 十日分 四圓半 二十日分 八圓 四十日分 十五圓 十八錢 送料內地

（說明書）進呈す申込あれ

神戶市平野上三條祇園神社前通り 祇園藥草研究所

代金引替希望の方は切手三十錢前送の事

注意 一時機を失つては治る病氣も治らぬ樣になる一時も早く御照會あれ

肺患に惱める友へ

幾月か又幾年か惱み疲れたる病弱の友よ吾社は茲に一書を諸氏に御問進呈したいと思ひます。

それは自分たち社同人が十年の永き肺患から甦つた、尊い體驗と研究から生れた吾社獨特の新自然療法について公開説明した雜誌「自然療法」であります。

恐くとも如何なる難病も根治し得ると確信して諸氏の許にお送りしたいと思ひます至急ハガキでお申越し下さい。

相州小田原新久海岸 自然療養社

月やく

服一の前も夜 流經專門劑

朝の滿足

◇最も信頼ある流經藥中の權威◇

（本劑の實行者信頼せらるゝ大評判なる）

閉止五六ケ月以內にありては僅かの服用にて流通の目的を達する効力を有す

◎他劑で少しも効なく煩悶する方は最後の手當に

◎これから初て藥を用ひ度き方は失敗なく安全迅速に平常の月經時の如く見事に

◎ 初て手紙で申込下さい詳しく知らす

代引小包は送料切手三十錢封入申込下さい

京都市上京區御前通北野天滿宮前 西山研究藥院

電話西二六九八 振替大阪七三四一五番

悩める婦女はスグ試みて暗黑より光明へ

藥 ハナトホール

あす落成式を擧げる淸州公會堂

平安北道

新義州商議選擧
平穩裡に終了す

新義州商業會議所第二回改選は十一日新義州公會堂において執行された、立候補者數で競爭と見られてゐたが選擧期日二日前に至つて加藤鐵治郎氏を初め長澤氏、近藤氏、永井氏、西原氏等その他の諸氏が、新義州の爲とあつて奔走した結果、選擧期日に至つて内地人側はばたばたと定員十三名の立候補を斷念し朝鮮人側は定員を越す一名の立候補で當日は眞劍づけにならべられた公會堂前各候補者の立看板も秋日を受けておだやかに共同事務所として張られた天幕張の下には自信にみたされた各候補者が頗る打解けたどこにも競爭的態度の見られない珍しい選擧ぶりな選擧であつた午後三時投票締切、執行委員長加藤鐵治郎氏同委員神谷、永井、石田、李根和氏等立會で開票したがその結果有權者二百七十六人中棄權廿五、投票數二百四十一票無効二票であつたが當選者はつぎの通りである（新義州）

一九 岡部 實男
一七 中込 精一
一六 加藤鐵治郎
一六 藤本嘉一治
一四 永井 寬
一四 風見 寳
一一 熊谷松太郎
一〇 西原 昇
一〇 藤田 房吉
八 石川 次
三 新義州倉庫
朝鮮人側
一八 金 道 鍊
一四 金 成 楷
一三 金 倚 洪
次點 新義州貿易會社
二二 長谷和代司
二二 近藤 潜一

新義州木材
状況

新義州における八月中の木材界は朝鮮側の川材も一段落をつげ一般建築材の需要も減退し概して閑散裡に經過した京木場また木材の需用減と先安見越へに各製材業者は仕入れを手控へ極力在庫減に努めた、從つて比較的その取引も活況を見ず荷捌ひ殘の木材は減始に一萬七十一石で前月に比し二千百餘石の減少を見た（新義州）

開閉自在
黒　狂子

◯たのは全く氏の手腕にあつた後進の爲を拓く爲勇退したが一般に惜まれてゐる（新義州）
◯新義州商議選擧も〈...〉納まつた
◯こうかつくろつてほつと一息
◯定員だけの立候補でみんな涼しい顔をしてゐる處全く平和郷だ一般でも公職者になれるのだから
◯商議三選といへば前回の選擧で何も豫期してゐなかつた新顔の足立氏が三選で公職をひろつたとかで一寸顔ひをした前例がある
◯また浄化運動とかで七八ケましかつた府議改選も無事に納まり、議會ながら府議改選もおさまつたから、これで一息拔いてお次ぎは、大物の府議がまた一心配ぢやて
◯安東の商議、他方面の府議も間ふにならつた處でもあるまいが更に油のこれも皆から立候補を願ましやなるまいと有權者連中今から頭痛
◯公職！公職！そして秋風！

慶尚北道

新築の大邱驛百五十餘百名 ……新築さるる大邱驛は明年度に竣工され大邱府の發展は大なる上……伊藤內務部長さん現場踏査の結果

義捐金を募り
雹害民を救助す
宣川の被害地を視察して
伊達內務部長談

平安北道伊達內務部長は今回の雹害視察のため十日出張管原郡衞生技師を率ひ最も被害の大きい宣川郡深川面五龍洞に向ひ被害状況を踏査して同日歸廳したがこれが救濟策について協議したがこれについて伊達部長は語る

昨日視察した處は宣川郡深川面五龍洞付近だけであるが水稻粟大豆等全滅でアカシヤの木がすつかり皮が剝けてゐるなど實に慘たんたる狀態だ降つたのは三日午後二時五十分から約十三分間だが雹は最大の雹で殘つたのは少ない所で五寸から多い所は一尺五寸におよんだといふから七日もたつてゐる昨日でさへまだその雹が消えないで殘つてゐたから箱柑箱に入れて持つて來てある、農民のいふ事はそれで誇大でないことが判るまあ強ひて慰めるなら農業課へ行つて參考のため見てくれ給へ、牛車挽きの牛がやられるし普通學校の十二棟になる生徒が重傷を負ふてゐる、その附近だけの損害が水田が三千五百七十二町一反、四十五萬九千七百九十六畑四千百四十三町九反十六萬九千六百七十六圓といふ莫大な損害で約千三百戸の農民その日からの食糧に窮してゐる、先づそれで差當りの救濟方法として地方費の救濟費から十日以内の食料を與へる様郡守と相談して來たがなほ被害者の今後の救濟方法については昨夜道の幹部を集めて協議した結果、取あへず勞働を與へて救濟することとした目下この方面なら宣川の下水工事、水利工事道路改修工事あり、その他砂防工事の方もあるがこれは一應總督の認可を得ねばならぬので早速田中財務課長と新井監督課長を總督府へやつた同その他女子老人の方は繩、叺、莚の製造とを製せて救濟しようと思つてゐるがこれが機具資金としては罹災地以外の住民から義捐金を募集してこれに充てたいと思つてゐる、何しろ土地の古老に尋ねてもこんな雹の降つたのは見たことがないといふのだからね、これによつて他の被害地も察しられやう（新義州）

警務課長更迭（平北警務）

平北警務課長、警部課長、咸南警務課長の三警に推擧依願退職となりその後任には矢島警視（現任總督府）佐命された咸南警務課長に現任中の平北警務課長より平北警務課長に轉じ故宮永警察部長の手腕となり轉地安のために今回の平壤を……

慶尚北道

朝博觀覽團
一番乘り
郡面職員出發

十二日出發された朝博觀覽團として慶北、郡、面職員四十八名の一行は十一日午後十一時半發列車で浅野課長に引率され京城に向つた慶北として最初の觀光團である（大邱）

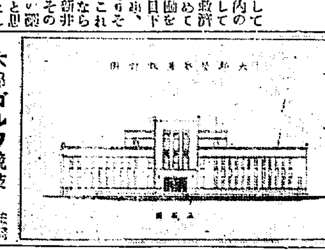
▽新築する大邱驛設計圖

大邱ゴルフ競技

大邱ゴルフ會は來る十五日午前八時から大邱東ブリンクで大邱トロソホー競技會を行ふ競技は三十六ホール眞打とし外に五等までにハンデキヤップ賞をもつけることになつてゐる（大邱）

鯉とカモル
チ放流

慶北漁業組合は頁旺漁業組合と協力し鯉の稚魚十萬尾カルモチ一萬尾を慶山郡下洛に放流しその繁殖をはかることにしかねて準備中……

沙里院から

◇竈御用墓地に就ては議可認に就き委員中の一人李雄基氏はかねて神經痛とかで面民の當日演壇に立つのでさへ随分大儀らしく見受けたが今又でご足勞を願ふのだそうな頼む方も頼むなら受くる人も受くる人

◇なほ阿波、中村の兩君も、かねて鳳山炭坑の方から電氣に關する相談を受けてござるのみか一方では株式組織の方にも熱心とかうけたまはるそして今度は電氣運動委員中の御頭だそうな、ご多忙の程お察し申す

◇その上右三氏は面行政區域上の面長不信任案提出方の委員だと、所が李德基氏の息子さんは現に面長であり阿波、中村の兩君は宇佐見面長とは無二のチングであるはずだどんな事かは知らぬが骨肉あいはむの類は余所目にも憫ない

黄海道

血書の請願
私設墓地設定につき

黄州邑後里一三三番地元山面金相默氏の妻權明玉は夫の死後私設墓地の設定を願ひ出てゐたが今に許可されないので小指の先を切り紙に包みその血にてハクロー紙に大書した左の血書の請願を十一日道知事に提出した（海州）

請願

夫死亡して十ヶ月になるも私設墓の設定が出來ませんから御恩みの程御願申上ます
夫君の新設墓地を願ひます

赤ん坊
審査會
申込み多數
けふ審査す

いよいよ本日に迫つた慶北道衞生課および慶北公衆保健協會主催の赤ん坊審査會は發表以來申し込み續々いたり十二日午後までに百十二名の多きに達した（大邱）

◇陳情を總督府諮問に依頼してゐたが右受取方同府から通知かあつたので漁業組合理事石橋八百平氏は十四日稚魚受取のため鎮海に出張十七日までに持ち歸ることになり同時に放流することになした（大邱）

京畿道
龍山だより

◇各驛對抗戰、鐵道局各驛對抗庭球戰が十五日午前九時から局友會コートで開かれる、出場チームは庶務監督組、營業運轉組、工務組、機械工場組、經理組、運輸事務所聯合で一チーム五組づゝのリーグ戰である
◇秋季射擊會、在郷軍人會、鐵道分會では十五日午前八時から龍山練兵場射擊場で射擊大會を催す資格は不要で、なほ在郷軍人以外の一般鐵道局員の參加を希望してゐる
◇軍人の會合、在郷軍人大會は十月二日神宮境内で、軍人大懇親會は同三日偕行社で、射擊大會は同日龍山射擊場で、なほ戰死者吊魂祭も同日七十八聯隊でそれぞれ行はれる

文化夜具入

御旅行の時御寢臥の節非常火災の時上等夜具保存に長持代りに無くてはならぬ最も便利な極めて安價な經濟的文化夜具入れ

茶帆布別上（五枚入 七圓五十錢　四枚入 六圓五十錢　三枚入 五圓五十錢）
茶帆布上（五枚入 六圓五十錢　四枚入 五圓五十錢　三枚入 四圓五十錢）
生ズック上（五枚入 五圓　四枚入 四圓五十錢　三枚入 四圓）
（外に三木綿革附あり特等品あり）

京城本町一丁目
總製造販賣 高木鞄店
電話本局 二三四番

（地方の御注文は代金引替にて送ります）

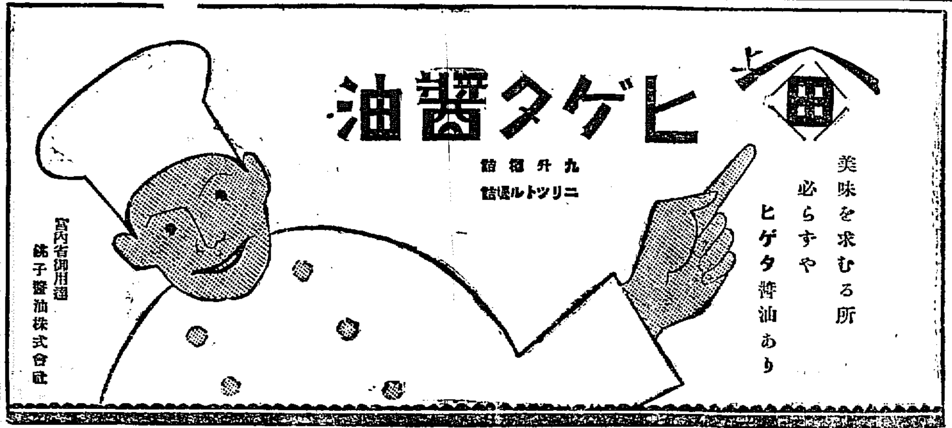

美味を求むる所
必らずや
ヒゲタ醬油あり

宮内省御用達
銚子醬油株式會社

萬國專賣特許（英、米、佛、西班牙、中華）
磁氣裝置 オキシヘーラー
―人間及獸類の疾病を思ふが儘に治す通信―

定價　家庭用…金參拾五圓　同重症…金四拾圓　醫家用…金五拾圓　動物用…金七拾五圓

一、オキシヘーラーの靈効は知る人ぞ知る。
一、心臟肺病流感ルイレキ脚氣火傷血脈の高低等疾病の何たるを問はず本器に依て生命を救はれた者實は數萬に達して居り升諸士にして眞の健康を欲し眞に子女を愛せらるゝならば『超科學的の神へある』各國政府が精査を遂げ靈的と認め專賣を特許し證明を與へた治病と保健を兼ねる本器を一個又は二個各家庭に備へられよ。
一、本器は醫者の代りをします官民の別なく是非備へられよ。
一、併し家庭用で三十五圓ですから躊躇せらるゝ人もあらうが貴重な生命とは絕對に秤ゆべきものではありません。
一、數十萬の愛用者より寄せられたる實驗例（和、英、支那文の別あり）は申込に依て送ります。

オキシヘーラー奬勵會南朝鮮支部
全北群山府九龍洞一〇　吉岡定男
電話一〇〇五番・振替京城壹參壹〇五番

商標　國印ミニ印　登錄

專賣特許
糠漬の素
ヌカヅケノモト

流行病豫防法と
「糠漬の素」

このごろ到る處にチフス、赤痢、コレラ等々流行病蔓延の兆があります。
おそろしいことであります第一惡疫にかゝらぬことが肝要ですが、まづたべるもの注意として何日かゝされぬお漬物に氣をつける必要があります、野菜から流行病菌をもたらすことが往々あります故にそれらの殺菌として漬込の際「糠漬の素」の御使用を御すゝめいたします

糠漬の素は乳酸菌及び乳酸を多量に含蓄して居ります故、共有効強大なる生理的、化學的殺菌作用に依り、傳染病菌は勿論寄生蟲卵をも速かに死滅させてしまふのであります。從つて、小蟲の卵等も孵化する事なく、糠味噌を淸潔に保存致します。この外にいろいろと結構な効能もありますが、その一斑を示しますと、左の通りです。

各種漬物の風味を著しくします
食慾を進め消化を助け、榮養を倍加します
新規に糠味噌を作るに用ひれば速かに熟します
糠漬の臭氣を防ぎ、糠味噌の臭みが手に殘りません
糠内の腐敗を防ぎ小蟲や蛆がわかず漬物は常に淸潔に保たれます
かくて、漬物の調味料としての眞價はすでに皆様のものであります。

使用法
一、糠漬（一斗樽）には最初スープ匙で五六杯其後は一週間毎位に三四杯を混ぜること
一、鹽漬・淺漬・澤庵漬（各四斗樽）には漬込の時に三十匁乃至四十匁を振りまくこと

東京帝大工學部應用化學科友田宣孝先生指導
東京醸薬化學研究所謹製
所長海軍中將山路一善

發賣元　大阪市東區道修町二　株式會社松下商店　振替大阪一六
特約店　京城 辻本嘉三郎商店　仁川 中村嘉兵衛商店　京城 宮川太市郎商店　釜山 あづま屋商店　新義州 中山高治商店

販賣店
到る處の漬物屋、食料品店、乾物店、藥店、酒店、百貨店にあります

近來粗惡な類似品がありますからミクニの印マークと醸薬化學研究所製に御注意

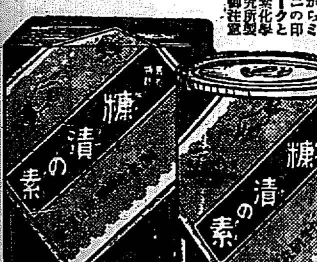

定價　二百四十匁入一罐 五十五錢　送料 内地十二錢

下劑
婦人・小兒の便秘
其他高血壓者、肥滿者、痔疾者のはせ症等の下劑に賞用せらる

ラキサトールは少量にて奏効し無味無臭なるが故に婦人小兒に於ても嫌忌せず服用するを得、又腸に刺戟を與へず過敏性の患者にも無痛の下痢を起さしめ且つ習慣性を來さざる理想的下劑なり。

錠劑・粉末あり　各藥店に販賣

ラキサトール

發賣元　大阪市東區道修町　株式會社 塩野義商店　東京日本橋岩附町

第八回の 鮮展への私言
多田毅三
その十一

第二部 西洋畫

金周鎬氏の際の出品畫を見ると文展のものとは全く變つたよい感があつて何處か出て來た玉井(?)氏の『風景』は水彩畫である、何だか鮮展の水彩畫が目だたなくなつてしまつた。第一に作品が少なくなつてその一流が減じたのと油繪が皆大きくなつた加減もあるからだと思ふ。一體水彩は油繪に比較して會場の雰圍上目立ちが弱いのであるから展覽會の出品作としては特殊な特徴を持たぬ限りは損である。その意味からこの作なども色彩感が弱い、筆致が描かれるものを綺麗にしてゐると思ふ。遠くに見える水は水平な塗り込みが出來ないで垂直に近く立つてゐる。さう私は見る。佐藤九二男氏の三點では何といつても『鐘路小觀』を力作とし、賛同も出來るのである。昨年の『T夫人像』に比してこれはズッと趣味をねらつた色調である。畫物を描かれた畫法からいつても今年は甚だ落着いた寫實味に近寄つたもので昨年の激れ走る感の感から脱してゐる。その他構圖や手の描法に至つては昨年に比して何うといふ事が明確である。何れかといへば今年の方が熟に缺げてゐると思ふ。構圖は色調の強い落つきに於してグッと動きを持つ必要がある。それがなされてゐる。立體的に考へてもだらりと椅子にめり込んだ長軀から一本の腕が圓は卅の帆を張る態である。構圖を與かち斜にすべり出て來る腿は長すぎる感がないではないがよい量感を持つてゐる。畫家の中には自分の技の趣向にまかせて無意識に好い物を把握してゐる者もあるが、佐藤氏の風は代じめ强く意識してゐる、その意識を樂んでゐる。か丶る尹喜淳氏の二點にも賛成が出來る粗雜な頭の人でない事がわかる。次第に技術的にも向上するとであらう。三木弘氏二作を見る系統ある一流の色調、趣のある構圖へが頭に來る。色彩は濃厚な感を與へる。

や丶趣味の中に係ち、調和であるる。無縫跡ずと名のつくものを映いで表現はないが、甚だしく様式的な觀念的な様式と流動性に富む自由さに富む様式とを考へる事が出來る。構成や様式ばかりを氣にして内のものを無視することは世話もなく第二第三第四のアカデミック誤立を意味する事にはならぬかと思ふ。この二點を見ると氏の構成的苦勞を知る事が出來るが直たい色調に與ずものが感出に感ずるのは不自然さから來るのであらうかと思はれる。デッサン上の不安が感められる感もあつて襲とりとしての効果や寫實内容を持つ畏やが現れて私には氣になる。『拡

歡喜」の畫面を左から右瞰にや丶上り氣味に起る嫌や『光洋草上風』の土抛はその感と見ての趣味が不純化であるので甚だしく目にうつたへる作者の抜に興へた愛好が畫に神經上の喝采にとゞめられてゐて感興に淺い。色彩もこの二點には派出なものが多くなつて今まで見たものより浮かれ氣味であると思ふ、それだけに味も淺くなつてゐる。

×

この二點は平常の私の假ずる二木氏の作風より甘く感じられた。美術品が示した味に微して感じられた。氏の作にはもつと愛好が出來るものがあると思ふ。高木背水氏の二點は氏として近年のものより落ちついた、入念のもので ある。この作品に對する批判はこの作風を語る事となり年々つくされてゐる事であるのでこゝにはそれを略する。たゞ氏の作としては『夏の朝』にうま味が一層あると思ふ。具古鷹氏の『雷を孕む女』『盛夏風景』を通じて相等のとゝのひの中に色彩すみつぼささ〜鮮くなつたらすきになれる繪だと思つた。木下茂穂氏の『メリヤ』は水彩としての新人であるがこれからの人である。戸高梓氏『コスチユウム』は畫面の大きさが作者を困らしてゐるやうに見える。人體を描くことにも慣れた人でないと思はれる。色彩は個々にキレイだとするもそれを總ぎ合すのに流動的でなく陰氣な感で目貼りをした態になつてゐる手塚『男氏の『向日葵』は氏が今日まで持つてゐた厚味を棄てゝかゝつたことにも難なる利益が感じられる、かう様に描いて行くといふやり方は今日の洋畫部に非常に流行するのであるがそれにはそれとしての作者に資格と特徴とを具備しなくてはならぬであらう。私共は例々自分の繪のよい處を確認して信念を持つて仕事を續ける事が出來難いので中途にして色々迷ひを生ずるのですが、要するに學ぶべき階梯を踏占めて行く心持ちを確にして行けばよいのではないでせうか。

第一回 全鮮俳句大會

時日 九月二十九日午後一時
會場 本社來青閣
會費 五十錢(當日持參の事)
席題 當日發表(三句詠、互選)(二時半締切)
主選賞 一等より十等まで
副選賞 (出席者)合點一等より十等まで(採點は三光を二點他を一點とす)
五選賞 一等(本社銀牌外に副賞)▲三等(本社銅牌外に副賞)以下十五等まで
兼題 新年、春、夏、秋、冬の各季節を通じ雜詠三句
會費 金五十錢(小爲替封入の事)
締切 九月十五日殘守
主選者 不日發表
副選者 (順序不同)

北川左人(京城)	今村螺炎(同)
安達緑童(同)	安東華霞(同)
岩淵山典水(同)	佐原翠丘(同)
松寺竹雨(同)	西村公凰(同)
田中菊坡(同)	根本青楓(同)
福永耳明(同)	堀江蕉明(同)
山本紫黄(同)	赤松鳴蘭(同)
森 一石(同)	倉原蘇城(同)
角田砂人(同)	石田發堂(同)
中村靈秋(同)	工藤擬翠(同)
廣井迦南(同)	楠 但人(同)
高井不老(同)	土師孝風子(同)
熊谷正蜂(平壤)	森山末刀(平壤)
山本白鷗城(新義州)	吉岡富士堂(仁川)
西村古泉(鎭南浦)	岡部一茲(雄山)
江口桝影郎(元山)	茶谷みよし(羅南)
鈴木韓牛洞(水原)	工藤想仙(海州)
鷹吉 鳴水(太田)	大野末知男(京畿)

發表

關 伴子(群山) 入部千朗(金堤)
荒木雨汀(裡里) 安東方子郎(光州)
高田 空蟬(榮山浦) 村上 星洞(木浦)
朴 酉 植(木浦) 原 三猿郎(木浦)
花井 白蛇(小鹿島) 後藤 石殿(成興)
歌原 薮苔(大邱) 小野 喜一(大邱)
瀬戸 一由(浦項) 村井 汀香(長興)
高須賀禪入(釜山) 髙畑 草舵(釜山)
佐藤 裸骨(釜山) 竹崎 冷風(晋州)
内野 竹亭(釜山) 川俣 鴎洲(安東縣)
宮崎 楚川(群川) 小塚 一枝(金泉)
檜尾瀧福子(新義州) 松田 芳宙(淑鶴)
阪口 砂村(金泉)

主選賞 一等(本社金牌外に副賞)▲二等(本社銀牌外に副賞)▲三等(本社銀牌外に副賞)▲四等(本社銅牌外に副賞)▲五等(本社銅牌外に副賞)▲以下二十等まで

副選賞 (合點)一等より二十等まで(但し採點法は席題に準し若し同點の時は抽籤を以て定む)

發表 俳句大會席上
多田寄士雄 出題者
庄司 鶴仙 編

句集朝鮮

四六版二百五十頁より三百頁 紙 質 ラフ 用紙

右句集は今回の俳句大會記念出版として、兼題に出句せる全部を網羅して編纂し以つて昭和四年度年刊句集とす

此の句集の特長は各人の三句を同等加算せず收録する故作者及び朝鮮俳句界の趨勢を知ることを得

定價貳圓 兼題投稿者に限り金五十錢(郵税六錢(希望者は兼題投稿と同時に申込まれたし)

主催 京城日報社

第一回全鮮俳句大會 副選者素描

(四)

熊谷正蜂先生

熊本縣の御出身、俳句を通じて心にひそめ入となり、も至極鷹揚でありますので平素の俳壇は實に朗かなものであります。それである沈滯することなくどんどん句會がひらけますのは唯ち正蜂先生が中心となつてゐるからであります。熊本縣阿蘇郡野尻村御出身に二十二年六月四日生れ大正六年十一月三日朝鮮に渡り同八年平壤において自ら主宰者となつて『和歌』を創刊しホトトギス派を信奉してをられます。俳壇としては漱石等の關係せる熊本の紫溟吟社の跡を受け明治四十年頃同人として池田蒼明、田宮虎好、西海枝閑氏等と句作を初めコツ〜努力をなして今日朝鮮俳壇の中央俳壇で認められるやうになつたのであります。

近詠

夜の秋や加へて賣ふ綠話
漁船を上る鼓生に手を貸しぬ
灯取虫羽叩きすがる網戸哉
月に打我が前を飛ぶ蚊喰鳥
漁船の閏なげて引き賣ふ

鶴仙生

川保鷗洲先生

鷗洲先生は安東縣醫院長として醫療界に活躍されその余暇を俳句に向けておられることは知る人ぞ知る。明治十五年岡山縣に生れ十七、八歳の頃から十七字を並べることだけは覺えたが途中時々中絶し最近復活して以來六、七年になりますが、別に特殊の關係といふ程のものなきも三昧、梅紅、ホトトギス、京鹿子、鹿火屋、ぬかご、青嶺、山葡萄、白鷺に投句してゐるといふのは御謙の一節

アタナレ等多々の俳誌に目だけは通じてゐるといふのは御謙の一節

近詠

新涼や庭のうしろなたかばやし
新涼の背戸の竹伐る音すなり
走りでて舟搜らばふ宜あり
流螢に濟て寄る士人らとましや

安東方子郎先生

大正十四年に曲水系の虹原星林氏によつて手ホドキさる俳道に入門しましたが酔ひ緒切つて初めて刊居した句會の開催が『鶴』であつたのでそれをモジつて方子郎といふ雅號が生れたと申してゐます方子郎先生は十九年三月廿三日に岡縣尾道に生れ四十三年に渡鮮し光州において醫業のかたはら光州吟社、河川吟社等を組織し近時はいちご吟社および光州婦人句會を興し胃癌、ヤリヌマの同人として句作に精進してをられます

近詠

競毒にて
御用邸眞泉宿に購る涼りかな
新宿御苑
プラタナスの茂る下のベンチ哉

大會便り

◇高山李蝉氏(榮山浦)御鄭寧と俳句大會御多忙とお察してゐます。一句
倉庫番の草とつてゐる秋日哉
◇工藤想仙氏(海州)九月二十九日の大會に是非共出席致します私は子供を連れて二十七日頃に博覽會見物に參りますから丁度好都合であります。
◇一副選者(京城)近詠五句を出したのでありますがあらば句集にはなりませんか
答 ありませんから別に便宜として御出句を願ひます。
◇關門生(下の關)貴社主催第一回全鮮大會は朝鮮在住者でなければ投稿の資格がありませんか
答 何れの方でも結構であります
◇山田吉日子氏(釜山)地方的に副選者を多く出された事は賛成でございますが釜山の選者四名は京城に比して餘りに小な過ぎはしませんでせうかせめて八入より十人までは國南としてあつても良いと思ひます是非御骨折り下さいませ
答 蜻蛉に勵むて止まる牛車哉 肝彦
次回の參考として置きます

雜誌客の樹を覗くことを覺え晩翠鐘を繰のくしてあるなりこぼれ萩

短詩

(與の會九、一〇、草仙選)

山みづおつる岩に人の來てゐる 鈴木 芹郎
道曲る丘の出鼻の桑畑廻ゆれ 津田 雰内
夜の木闇も降る雨と更けるにしら 戸崎うしほ
け
朝外出勝のひそ〜このみちまろぶ紙くづ 小田 渺々
庭を並む木の蟬鳴かずなりぬ 早川 草仙

石城吟社 (京城吟報)

宿酔の額にうるさき朝の蠅 近女
蠅多き士窟の部落通りけり 侍
蠅・蒼白粉塗りし人形かな 竹陰
一匹の蠅もどかしふしど哉 幸女
蠅打ちて鋭くらみし窓臓哉 周山
長押に蠅追ふ猜手眼ふして 篠陰
牛喫む酒肴にたかる蠅哉 古葉庵

學藝界

◇南山吟社川柳例會 兼題『哀號』各題三句吐、當日持寄りの事▲時日九月十五日午後七時より▲場所市内旭町二の六六和田天民子邸

古泉千樫忌歌會

八月十四日午後七時より吉野町佐々木秀子氏宅に於て久木八月例會を兼ねて、古泉千樫追悼會を催す、千樫先生の追懷談にこやかな一夜を過した當日の詠草は左に

○秋立つと庭の一樹に夕も來て命かぎりに蟬なきしきる 島野 白骨
○死別室の隣りにあまた君師弱ら哭ひざはめきビンボンなせり 吉崎 澪紅
○はるばるといつかも行かむふるさとの室戸岬の思ほゆるかも 小松 露子
○夕餉をへてやすめばおとなぶり習子の話すにみな笑ひたり 佐々木 愛
○山肌のあらはに白き遠山の心にぞ沁む歩みなりけり 關矢 武男
○鄙住みの心はやすし畑にゐてはばかりもなくトマト食みけり 守永 愛・
○泥つきしズボンのよごれ目にたてど今日も暮れば穿きて出でたり 今村 鄰知
○ハンカチに鼓を入れてよろこびぬ幼きときは我もかくせし 松村 桃代
○水田おほにまひし白鷺花咲きて朝は四ツ白玉おけり 佐々木秀子
○水のもに伸び卷きそりし睡蓮の露おく夕は葉を擴げつつ 末田 晃
○つぎつぎに醫師來つれどほとほとに息絶えしかば術なかるべし(自殺者を見る) 柳下 暉

ラヂオにベルに灯火用に
コンゴウ乾電池
京城 三坂通
電機學校研究所製
販賣部 電話龍山218番
市內有名電氣ラヂオ店に有り

男女防姙ゴム
サック
本邦唯一の精良品
○上製 一打卅八錢三打一圓六打…
○特製 一打五十五錢…
○特上 …
○別誂 …
○網楽別選 …
○羽二重 …
○絹綿 …
○女用 …
目立ぬ様個人名儀で密送す他品と比較乞ふ
東京銀座新肴町八 丁子堂
大阪支店

模範 全乳
東亞牧場
(電 本二三二番)

惡性用特效
輕症用五日分壹円十日分貳円
大阪市南久太郎町堺筋 竹村製劑所
全國到ル處ノ藥店ニアリ

五日のめばキットよくなる
絕對的効力本位
りん病 せうかち 五日分壹円
奏効確實
特製 ベリール

美味胃腸藥 ゴルフ
夏期の食慾不進は强力タカヂアスターゼを主剤とするゴルフがきゝめ一等。
消化不良、過食、過飲、胃弱、の最新治療劑
東京・室町 泰昌製藥株式會社
食慾増進劑

營業課目
米穀貿易 雜穀委托販賣 外米直輸入 米穀倉庫 私設保税倉庫 一般倉庫業 保險代理業
朝鮮鎭南浦 ア新井新藏商店
電話長 四四六 三四七 四一番
振替口座京城一九七三番
電略(ア)又は(アライ)

株式會社 漢城銀行
本店 京城府南大門通一丁目十四番地
取締役會長 白完爀
專務取締役 堤永市
支店 南大門、東大門、西大門、本町、水原、大田、大邱、釜山、開城、平壤、平壤大和町

濃い うまい トリスソース
トリスは濃い良いソース故
ダツとお皿に迸り壜に垂れ
卓布に染むの無駄をば恐れ
おもふがまゝのほどほどに
チユ!と輕く出切つて了ふ
よう新案振出し式の壜の口
代理店 株式會社 祭原商店

●彼れ曰く「ノーシンをのめ」と……蓋し頭のボンヤリせる意味なるべし●

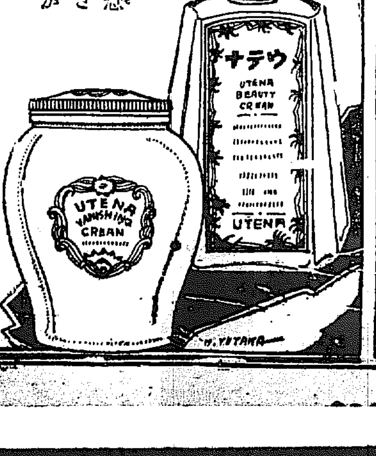

ウテナ
專賣特許
色白く地肌から美しくなりませう
色の黑い方…赤黑い方…蒼黑い方
垢ぬけせぬ方…首筋の黑い方…あ
ぶら顔荒性の方ニキビ…吹出物等
のでき易い方…日ヤケを止め白粉
ヤケを防ぎたい方…色白くない方
斯ういふ方々は、どうぞ急いで『ウテナ』を愛用なさいませ。美しい幸運の秋が貴女を訪れます。
秋の日焦止め荒止めに「ウテナ」を!
『ウテナ』は赤津博士が有効を證明される專賣特許の美白料で、全國の藥店、化粧品店、大百貨店にあります。
――『ウテナ』定價一圓、二圓、三圓――御近く店でお買求めくださいませ。
姉妹品 ウテナクリーム
優れた國產クリームを愛用しませう!
『ウテナクリーム』は無脂肪乾性の雪印(ウテナ、バニシング、クリーム)と脂肪中性の月印(ウテナ、バイゼニツク、クリーム)と脂肪性の花印(ウテナ、コールド、クリーム)の三種類が、理想的に揃つて素晴しい人氣です。
色白い素顔も、荒止め地肌の保護も、輕い清楚な淡化粧も、魅力に輝く濃化粧も、濃艶な晴れのお化粧も『ウテナクリーム』をお用ひになれば、思ひのまゝに美しくなられます。
『ウテナクリーム』正價雪印(乾性)六十錢、月印(中性)七十錢、花印(油性)一圓
東京本所 ウテナ本舖
久保政吉商店
49―13

街に流るゝ朝博氣分

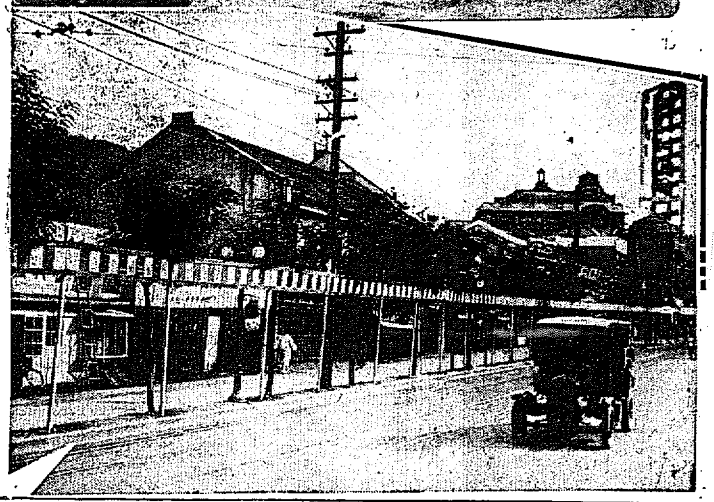

【上】は本町一丁目　【下】は南大門通三丁目

始政記念の其日 盛大な開會式
閑院宮殿下の御臺臨を仰ぎ 官民五千を招待

十月一日の始政二十年記念日を卜して朝博開會式は總督府に於いて盛大に擧行することになつてゐるが當日は天皇陛下の御名代として閑院宮殿下の御來鮮を仰ぐ外、官民約五千名に招待状を發すべく朝博事務局では目下準備中であるが内地側にあつては濱口首相以下各省大臣、貴衆兩院議員、各省次官以上、各府縣知事等にして濱口首相以下各大臣は本人又は代人が參列するはずで松田拓相の出席のみはほゞ決定してゐる、朝鮮側では總督、總監は主催者として列席する外各官公署の長および高等官以上、公職者、その他民間會社代表者等に招待状を發す、外地では滿鐵、關東廳、臺灣總督府等朝博關係方面全部を招待することになつてゐる、なほ開會式當日は朝鮮總督府の大廣間に一般參列者は着席し殿内において盛大な開式をなし殿下より令旨を賜はることになつてゐる

朝博ニュース

×

本府社會課では十二日の開場式を活動寫眞に納め十四日から三日間朝博ニュースとして場内の活動寫眞館で公開

×

活動寫眞館では右の外十四、五の兩日子供デーとして朝鮮對切の佳良映畫とゲスギー樂園士を公開する入場無料

×

演藝館は十四日新築のダンスで他で人氣を呼ばふとしてゐる

×

朝鮮館展で人氣を集めた閨秀の國寶畫家安繼英子女史の『夫は戰場に』が美術館から參考品として東京工藝館に出品してある

相變らず人目を惹いてゐる、美術工藝館には何といつても文部省と宮内省出品の參考品で人氣を呼んでゐる、和田三造畫伯の南風、田邊至畫伯の裸婦、和田英作畫伯のおりなの三洋畫は三幅對として人の足を留めてゐる

×

東北特設館では十三日午後零時から食堂の試食會を開いたが今村知事を始め菊山内務部長が接待につとめてゐる、來客には生田内務局長や村瀬局長なども見え大人氣である、提供する品物は大體盛北ものとあるが出て來る女は全部京城で雇ひ込んだ

×

昨今朝博の觀務請求者が殺到し押かけ、この應待に伊藤君大骨、特に請求者りやらぬ所に苦心がある

けふの演藝（演藝館）

第一回 午後零時半より一時半迄演藝番組
『朝鮮博覽會觀覽歌』 出演者十三名
『同 祝賀立舞』 同七名
『四鼓舞』 同四名
『四鼓舞の立舞』 同十六名
『三味線』 同七名
『ユスパナ』 同十名
『トナカツ』 同十名
『マシル』 同八名
午後一時半より二時半迄新町券番出演
『朝鮮十景』 出演者四十名
休憩
第二回 午後三時より四時迄漢城券番出演
『鳳來儀』 出演者二名
『鳳來儀立舞』 同十名
『八劍舞』 同八名
『入劍舞立舞』 同二十名
『三味線』 同八名
『ダンボリン』 同十名
『オリエンタル』 同八名
『ダブリ歌』 同八名
『クシマス王舞（便）』 同四名
『太古船』 同十名
朝鮮樂手 同六名
洋樂隊 六名
世話人 四名
午後四時より五時迄新町券番出演『朝鮮十景』

場内でサイレン

演藝館は幕あけ早々から相當の入りを見せてゐるが總務部では十三日午後二時より諸種の打合せをなした結果左の時刻毎に一分間づゝサイレンを鳴らして時報を行ふこととした
午前九時（開場）、正午、午後六時（閉館）、午後六時半（閉門）

二日の入場者

十三日朝博の招待者以上の入場者は團體、大小人數入人を通じて五千六百七十二人であつた

南佛蘭西の大颶風

【パリ十三日發電】南フランス、ツーロン市港附近一帶に十二日午後一時より三時にかけ未曾有の大颶風襲來し死傷者百に上り屋根を吹飛ばされた建物數百を算し硝子窓は破壞されパリより、リオン線由マルセイユに至る鐵道線路上には倒れた大木で交通は杜絶し電信電話また全部不通となり道路も歩行困難であつた、海上の被害は一層甚だしい模樣であるが詳細はまだ判明しない、またツーロン海岸附近の市街は津浪に襲はれ海兵は消防隊と協力救援に努めてゐるなほマルセイユ港も通信杜絶してゐるが被害甚大なる見込である

政友會の幹事長 森氏召喚されん
大東鐵道の元專務として 不正事實の暴露から

【東京電話】東京地方刑事部第二部小野檢事は十三日正午中村警部に命じ大東鐵道株式會社專務取締役森田茂助を召喚取調べてゐるが右は山の手鐵道會社設立計畫を新に大東鐵道と名をかへ府下砂町より神奈川縣鶴見までの私設鐵道計畫を行つてゐるがこの間不正事實が發覺せしもので同會社元專務現政友會幹事長森恪氏も召換さるゝ模樣である

大東鐵道社長召喚さる

【東京電話】大東鐵道會社々長久原孝藏取締役森田茂助の兩人は十三日午前十時警視廳に召喚され警視廳は同會社より重要書類を押收取調べ中であるが右は昨年の鶴見附近に鐵道敷設に關し約十五萬圓を大官連にまいた嫌疑である

富士の初雪 一月位早い

【御殿場電話】富士山は十二日夜より十三日拂曉にかけ大降雪あり八合目まで積雪し白皚々たる奇觀を呈した本年の初雪は例年は十月中旬であるから一ヶ月位早い譯で大宮町は十三日午前七時の氣温は六十度である

女のアル中 患者が殖える
病院は大繁昌 禁酒國の奇現象

【シカゴ電報】禁酒國のアメリカにアルコール中毒患者が年々增加するとは餘りに皮肉な現象ではないか。しかしそれが事實であつて見れば如何とも仕方がない。しかも增加する患者の數が婦人ばかりだとあつては米國におけるモガの價値について聊か疑問を抱かざるを得ぬであらう。まづ米國における醫療所といはるゝシカゴに近いドワイトにはケーレイ病院と稱するアル中患者の專門治療所が存在する事實からして不思議であるが最近この病院から發表された事實によると近來婦人の患者が激增しナカナカ入院のもとめに應ぜられないので更に五十余名を收容するための病室を增築する必要に迫つてをり殊に最も急を要するのは婦人のための特別室だといふ。そして現在は殺到する婦人の患者を大體斷らねばならない状態にあると報告してゐる。因に面白いことは禁酒法實施以前においてアル中患者は大概勞働者で彼等は疲勞を回復すべく一杯の麥酒を飲せられたため工業用のメチルアルコールや粗製のウイスキーなどを飲んだ揚句病院にやつて來るのを常としたが近頃はそうした傾向が減少して女たちにあらはれもないアル中患者が增加する始末。これを以てしても禁酒時代におけるヤンキーの頽廢的氣分は窺知されると述べてゐる

▲京染▼ 新見本 限定品 みのや呉服店 本町二 電本一四六一

朝鮮古器物競賣

市内南山町二丁目京城美術俱樂部で十四日下見、十五日競賣を成すが出品は市内某氏所藏にして高麗時代等の陶磁器木工器に目をつけて蒐集した珍品の一部を競賣する事となり俱樂部へ搬入するのに車十臺を要したといふ多數の器物および朝鮮書畫の優良な骨董好事家の興味をひくものが多い

朝博をめぐる 三都の競爭
最も上出來は京都の特設館

時 九月十三日
所 朝鮮博覽會場
人 A…歌人、B…新聞記者、C…實業家

B 各府縣特設館は、とにかく、何といつても、京都館中でも呼びものといふことにきめようぢやあないか。そこでお次ぎはどこだ。

C 朝鮮館には、一寸見がこるが、珍しいのはディライトだ。

A これは兩側の人ばかりぢやあない。一寸面白いしろものだ。白壁の光線があつても、活動寫眞が映るんだからなあ。

A しかし映寫する時間が長すぎる。タイトルも惡い。これぢやゆつくり出來ぬ觀覽者には困りものだ。

C 米の館も、朝鮮としてはなくてならぬものだ……

B そうだよ、なくてはならぬが入場者が多いかどうか……

A 米の館としては、これだけくだけて趣向をこらしたのは上出來だよ。これ以上は、余程考へないとむづかしい。

B おやあ、この邊はこれ位で失敬して教育、美術工藝館に廻らう。

A 城大からも大分出品してるな。城大は、朝鮮唯一の大學として、特設館を作つてもよかつたなあ。これだけの場所では狹くはないか。

B なんでも、レントゲン科から出品したものなんか、大部分館のかい。

C 評せねばならなかつたさうだよ。

C ほう、殿下も研究してるぢやあないか。

B どうだこの華嚴は……かつての朝鮮特選がみな並んでるぢやあないか。

A だが、和田英作、岡三造、田邊至とかう三人のが中央にガンバつてると、たゞこの三人の出品を引立役にしかすぎんぢやないか。朝鮮在住の作家の細かき用意といふことに出來映えらしいものも、うすいぢやないか。

B 僕の考へる所では、朝鮮の諸君の反省資料になるんぢやないのかい。

C 參考古美術品はたしかに見ものだ。

B どうだい。殘りの參考館はあと廻しにして、これから一つ內地へ手をのばしては……

C うん

B ぢやあ、まづ、東京、大阪、京都の三館に最初當たらうか。

A こん中ぢや京都が最も成功してるねえ。

C 東京は外觀はいゝ。建築、様式は何といふのかしらんが、ハリウッドにでもありさうな新しさが感じられる。

B 出品物も、何となく東京の香ひがする、しかし歐米の仕立の京都に寄るねえ。

A そうだ。東京が、戸籍を……

C 駅に並べて、四方から透かすガラスぜめでもつて來たのはその中におさまる品物が、甚い光りと、けんらんたる光りと、交錯するだけに入場者をひきつける。京都館はまづ藝術に近い感がやれる。

A 大阪は、いかにも大阪らしい感じさはあるがそれ以上のものはない。要するに、商都大阪の商座大阪たるにとゞまるので、落ついた氣持ちで見られぬ。

B 要するに三都それぞれの特色は認められるが、中に京都が第一の成功をみせてゐるといふんだなあ。

C いやに、君にしちや、くさし方がたりないぢやあないか。

各婦人團の代表が 三相と意見交換
百卅餘名が首相官邸に參集 經濟整理を聽く

【東京電話】東京聯合婦人會に屬する社會、政治、宗教、教育各方面三十六婦人團體代表者百三十餘名は、十二日午後二時半首相官邸大ホールに參集し、濱口、井上、安達三相から國家經濟、私經濟の整理緊縮をきいた上、山田わか子その他婦女史から男子の飲酒、公娼廢止、二十五歳以下禁酒、婦人參政權附與等につき意見を述べて午後六時散會した

ノビレ少將 三たび北極へ
壯途の意志を暗示

【ベルリン發聯合】イタリーの探險家ウムベルト・ノビレ少將はベルリンに來りベルリン航空界の專門家と會見したほか更にゴータに赴き多數科學者と打合せを遂げた。右はノビレ少將が三度北極探險の途に上るべく目下着々その準備を進めてゐるものと見られる。右に關しノビレ少將はベルリン記者團との會見において三度壯途につく意思ある暗示をし左の如く語つた

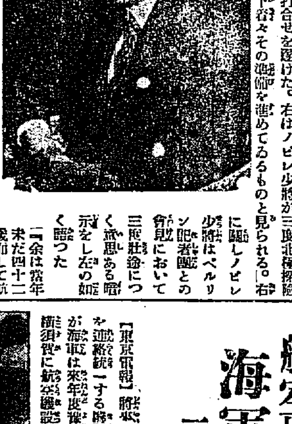

『余は當年未だ四十二歳而して航空界に精進すること茲に十有六年である。その間建造したる航空船十四隻の多數に及び四ケ年に亘つて母國イタリーのために新領土を發見すべく諸般の用意を傾けて努力を續けて來た。余は尙少壯大いに爲すあらんとするものである。』

なほノビレ少將は昨年六月イタリヤ號を指揮北極に向つた際の遭難事件に關しては口を緘して語らず『事件の眞相は目下執筆中の著述が出版の運びに至つたら一切世間に明かにせらるると信ずる』と述べたのみであつた（寫眞はノビレ少將）

航空機製作に 海軍の力瘤
三年繼續事業で 製作、設計所設置

【東京電話】將來の日本航空界發達のため航空機の設計製作實驗研究を統一する機關を設置することは海軍當局多年の懸案であつたが海軍は來年度豫算に初年度百七十萬圓三年計畫六百萬圓の總額で橫須賀に航空機設計製作實驗研究所を設置する案を樹てた

人目をひく本社の新聞館（朝博會場にて）

記念競馬
第一日（夕刊つゞき）

▲第五競馬 障碍速歩競走（トロッチング）
出馬數四頭、距離三千二百米（二哩）
總投票數 一、六八四票
國民配當金 二圓四十錢
一着 四號スターライト騎手竹田（投票數一〇九八票）七分四七秒五分の一
二着 一號リユウテン騎手伏見（投票數二二一票）差一馬身二分の一
三着 五號ロショウ騎手瀬川（投票數二二一票）差大差
障碍速歩（トロッチング）競馬として本競馬大會が最初のことゝて興味があつた、リユーテン、スタートを切つて出て後いてスターライト、ロショウ、リユウホウ、と進み、スターライトの足並よく、リユーテンと接戰を續けロショウよく追込み並まんとしてゐたが足をみだして、敗れた、スターライトの調子よく終に勝つ

▲第六競馬 各抽籤馬競走
出馬數四頭距離二千米（一哩四分の一）
總投票數 一、九二六票
國民配當金 二圓十錢
一着 五號ジユウモンジ騎手木村（投票數一四六一票）二分三秒
二着 二號フリー騎手（投票數二〇二票）差三馬身
三着 七號ホンケン騎手福本（投票數一九三票）差二馬身

▲第七競馬 朝鮮産馬競走
出馬數三頭、距離二千米（一哩）
總投票數 一七五一票
國民配當金 二圓七十錢
一着 六號レデイフライ騎手樋間（投票數一〇三二票）二分一四秒五分の二
二着 二號タブル騎手瀬川（投票數七三〇票）差一馬身

▲第八競馬 古呼馬競走
出馬三頭、距離二千米（一哩四分の一）
總投票數 一、七七〇票
國民配當金 二圓廿錢
一着 一六號セントポール騎手福田（投票數一、二七七票）二分廿秒
二着 二號カチマス騎手藤村（投票數三七〇票）差三馬身二分の一
三着 三一號ハヤテ騎手堀谷（投票數一二三票）差三馬身

▲第九競馬 各抽籤馬競走
出馬數三頭、距離二千米（一哩四分の一）
總投票數 二〇五四票
國民配當金 二圓六十錢
一着 一號ホートク騎手有吉（投票數一、二五七票）二分一九秒
二着 一號マルテン騎手福本（投票數四〇九票）差二馬身
三着 七號ケダカシ騎手藤村（投票數三八〇票）差一馬身二分の一

▲第十競馬 古呼馬競走
出馬數三頭距離二千米（一哩四分の一）
總投票數 二、一五三票
國民配當金 二圓廿錢
一着 五七號デトラーク騎手瀬川（投票數一五六〇票）二分一五秒五分の二
二着 一八號オリエント騎手伏見（投票數三六五票）差一馬身二分の一
三着 二〇號ガロンド騎手樋間（投票數二二八票）差三馬身

▲第十一競馬 新呼馬競走
出馬數六頭距離二千米（一哩四分の一）
總投票數 二二五二票
國民配當金 二圓三十錢
一着 一二號タチスプレン騎手樋間（投票數一四四八票）二分一九秒
二着 二號カスガ騎手瀬川（投票數四四四票）差二馬身二分の一
三着 一號タボシ騎手伏見（投票數五四票）差一馬身

▲第十二競馬 障碍競走
出馬數三頭距離二千五百米（一哩二分の一弱）
總投票數 一六九八票
國民配當金 十五圓三十錢
一着 一四號ハイタ騎手福本（投票數一七七票）三分五秒
二着 五號マルダイ騎手恒任（投票數一一〇票）
この障碍競走に於て最後障碍を飛び越す際に荒井會長より公式されたる福本騎手に規則違犯があつたので記念競馬大會期間中騎手法によつて出場を禁止された

東京大橋研究所附屬醫院
內科一般 婦人科 皮梅科 慢性病
醫學博士 院長 丹下兼助
診療時間 自午前八時 至午後六時 但毎月曜休診
京城府本町二丁目九 鮮滿支部 電話本局二七〇九番

頭痛にノーシン

◎產婆生徒募集 內務省指定 福岡產婆學校

京日案內

お針 さん三人至急入用 本人來談あれ 本町二丁目 電本一二二五 風金旅館

寫眞 トテモハヤイ ジドウシヤシン五十錢 ホンマチ二チヨウメ アカネ 電話本局四二九七番

恩給 長短期の御融通 安心モットの御相談に應じます 京城府齋町一ノ三一 マルナ商會

電話 讓りたし 御希望の方は來談ありたし 京城 都築洞百十五番地

內勤 事務員及見習若干人採用 京城府黄金町三丁目 電話二九一 森田商會

朝鮮地圖販賣元は（一覽表進呈） 京城長谷川町 小林又七朝鮮地圖部

新ホンド、新ジポン又ビック等各車練習○通信教授有○學則無代進呈
公認 東京 エンパイヤ自動車學校
○陸軍中將堀内信水閣下指導 東京市外大崎町（京浜電鉄森ケ崎駅）

化學應用 金もうけ
資本の大小を論ぜず化學の力を應用してスグその日から金儲けの出來る講習録にして農林省指定獎勵品其他特許品の製法五百餘種を教授す、成功者は山の如く小學校程度の學力あれば何人にも入會を許す●規則無代
東京市日本橋區蠣殼町二ノ五 化學通信學校

謹啓炎暑の砌各位益御清榮之段御同慶至極に奉存候陳者弊所は打續く財界不況にも不拘日に月に隆盛に赴き候は是偏に平素各位の御愛顧の賜と厚く奉感謝候就ては聊か報恩の意味に於て尚一層努力を拂ひ更に今回寫眞印刷機を增設し能率の昂進を計り繪葉書の如きは日に五萬枚を二色刷三萬枚を精製し又專心技術の精巧に努め各位の御期待に背かざる樣努力仕候間記念寫眞帖及繪葉書其他寫眞撮影等多少に不拘御用命被仰付下度奉願候尚今秋當地に開催せらるゝ朝鮮博覽會に各地より御參集の方の御土產品としての繪葉書の物は既に社會に定評ある繪葉書界の王たるコロタイプ印刷にして寫眞と相匹敵する優美なるものに有之土產品として絶好なるものに御座候 何卒多少に不拘御用命の程御願申上候 敬白
京城府大和町一丁目四十六番地 門田寫眞製版所 電話本局九百四十七番

優等清酒 周山・釜山 原田吟釀
京城林町一五五 鍛冶酒店 電光三三三九
京城黄金町三 大脇酒店
京城本町四 若鶴支店

ドクトル 三品歯科醫院 京城本町ビルデング二階 電話本局一五〇七番

特別案內
支那料理 四海樓 三階は四百名位の御宴會席に餘興舞臺の設備もあります 京城 電話本局二五二八番

古本 御入用の方は御通知次第參上仕候 京城本町二丁目 群書堂書店 電本一九九五番

刀劍 日本刀研及御手入の御用命を御願致します 京城古市町四 吉岡刀劍店 電本三五六四番

恩給 立君は大勉強で有利な御融通御相談に應じます 京城古市町 澤商會

南京虫にモリス どんな虫でも一殺で根絶す 一瓶六十錢 黄金町四丁目 森藥局

高級自動車 京城旭町一丁目 株式會社 電本一五六七番

姓名 一代の運命が丈けで無料すぐ分る 不幸の人 成功を望む人 本町五丁目 谷川宅

旅館 京城三階建新築家屋 三山旅館

恩給 短期長期共利子 京城府永樂町 マルナカ商會

女中 入用十八より二十才位の方 三坂通り 銀行社宅 電話龍山一八八番

荊妻益子儀豫て病氣の處養生不相叶本日午前六時五十分永眠致候此段謹告仕候
追て葬儀は明十四日午後四時自宅出棺京城府新町本願寺別院にて相營み申候
昭和四年九月十三日
京城府新町二丁目四十一番地
夫 福富一郎
親族一同

運命の浪【117】

遠藤柳雨作
多田毅三畫

人間の道へ（三）

阿久澤はいま死活の境に立つて居て、右しやうか左しやうかと迷ひ切つて居た場合である、人はかういふ時に、本當の人間の前に蹈みもどるものだ、彼が良心の鏡に映るものは、今までの不純な行爲であつた。

不純の行爲がおのづと分ると同時に、このまゝアヂア銀行を閉鎖して、自分が外國へ姿を消してしまへば、それは自分だけは苦惱を免れ得て樂であらうが、銀行の事務に關係のある多數の人と、銀行が中心の機關となつて、働き働いて居た三四の事業、それと關係のある多くの人達の死活の問題がおこる、殊に銀行の預金者の迷惑は一通りでない、そこに恐ろしい點の摘出されることは、火をみるよりも明かである、と、直に考へついた。

他人の利益を擁げく奪ひとることを、まるで溝端に落ちて居た五錢の白銅でもひろふやうに考へて居た阿久澤も、なんに感じたか急に弱くなつた、で、猿渡の條件といふのを聞いてみた上で、出來るなら鷹揚に解決したいと考へた。

「條件といふのを話して下さい、それを聞いてみた上で……」

阿久澤はさういつて、猿渡の目をじつとみるのだつた。

「それでは申し上げますから、是非とも容れて下さい」

と、言葉に力を入れて、

「外ぢやアないのです、函館の毛皮會社の全部の經營權を、無償で私にわたして下さい。それは私のものにするんぢやアない、直接或る人の手にわたつて了ふので、私は單に周旋に過ぎないのです、もともとあの毛皮會社が、どういふ經緯で貴方の手に入つたか、それを御承知へになつて、あなたが大森の人間にさへおなりになれば、郷に間違でもなんでもないことです

私は理屈をいつて騒ぎ廻ることが大嫌ひで、理屈などをいふよりは先づ相手の良心に訴へるにかぎると思ひます、相手に良心がなければ仕方がないですが、良心のないのは人でないですから、私は對手にお話しをしないだけです、僕を申し上げると私は、あの毛皮會社の事業が、未だ大阪の猿渡り家の經營であつた頃から、北海丸に乘り込んで居ましてねえ、經營者の猿渡さんからは、非常に信任を得ましてね、船乘り全部の監督を勤めて居ました、そこまで申し上げれば、大概私の意のある所もお分りでせう、猿渡佐平さんの自殺も猿渡銀行の破産や、猿渡一家の分散も、みな何に原因して居るか、

それは私は申し上げません、ただ貴方の良心を救つて上げて、その條件として毛皮會社の經營權がわたして貰ひたいのです」

猿渡はこゝ迄一氣にしやべつて話を切つたが相手が默然として居るので、再び口を開いた。

「いかゞです、その條件をいれて下さるわけに參らないでせうか……私は人を殺し切ることが嫌ひなのです、反省を促してみて、その人を立派にしたいのです、如何です、おいやですか」

「…………」

さういつたが、阿久澤はなんともいはなかつた。

「あゝ分つた、私の申し上げることをお信じにならないのですねえ、それも無理はないです、銀行の整理といふと、何百萬圓といふ莫大な金の必要なことだ、私の口からいふこととしては夢のやうな話ですからねえ、ぢやア金の控室といふのを申し上げませう」

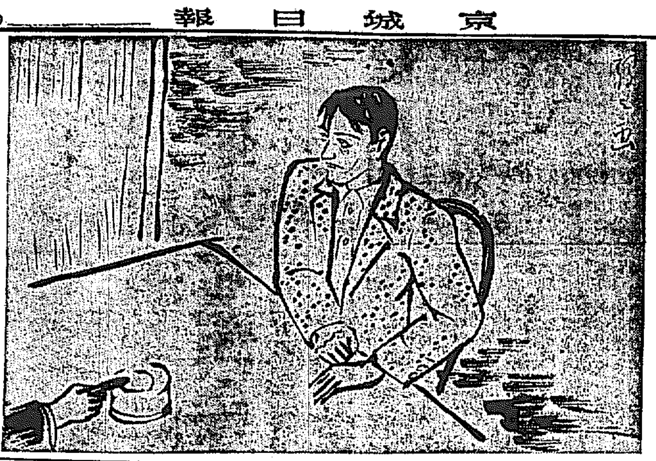

十字街

○十二日から卅日まで三越の新版…

宣傳デー

◇街飾りも出來上がつた、光化門通り、太平通り、南大門通り五丁目は何れもドイツ式飾りつけ歡迎門もある
◇黄金町三丁目は燈と飾り提灯、對本町三丁目は飾り提灯
◇本町は紅粟と下げ提灯
◇南大門通り一丁目は紅白の幕
◇しかし鐘路から朝鮮人町は何等の飾りつかないのはさびしい
◇お祭りでけあるまいし、全市を擧げて裝飾する必要はないか

出版界

▼朝鮮研究（九月）朝鮮博覽會號（京城本町四ノ六その社五十錢）
▼朝鮮山林會報（九月）朝鮮總督府山林部内朝鮮山林會三十錢
▼ハーモニカニュース（九月）ハーモニカ音樂評（宮田東峰氏）その他（東京市外日暮里町八九三全日本ハーモニカ聯盟本部十五錢
▼民衆時論（九月）京城吉野町二ノ九一その社三十五錢
▼サキガケ（九月）文藝誌（一宮市錦町三ノ二七その社十錢）
▼ロシア事情（八三號）世界的視聽を集めた東支鐵道と露支紛爭へ東京市丸ビル八九一ロシア通信社二十錢）
▼受驗時代（九月）各種試驗合格答案を網む（東京市四谷區東信濃町二その社二十五錢）
▼考へ方（十月倍大）實力涵養號誌上綜合試驗成績を發表してるへ東京市神田區一ツ橋通町二考へ方研究社本號特價一圓）
▼同仁（九月）節制と健康（金杉英五郎氏）日華親善と醫道（下瀬謙太郎氏）その他（東京市神田區中猿町一五同仁會二十五錢）
▼刀劍研究（九月）近世の刀劍風俗史（川口陟氏）その他（東京市下谷區茅町二の三南人社五十錢）

けふの○○（十二日）

邦文の部　黄海優友（第六號）黄海道▲黄北警察報（九月號）慶尚北道▲會報（九月號）朝鮮郵便局▲慶南支部報（第五六號）在郷軍人會▲會報（第五六號）京城郵便局長會聯合會▲かさゝき（九月號）其發行所▲朝鮮時報（第二一八號）帝國興信所▲組合報（第四九號）朝鮮畜産裝飾組合▲鐵道番組朝鮮競馬俱樂部▲群山府地番岡山本醫治

鮮文の部　▲朝鮮畜産集報（第四九號）其社▲五口여人力栽培研究社

讀者らん

▲十一日午前八時半頃黄金町三丁目邊りを通られたる乘馬俱樂部の方よ、鞍下毛布をはづして馬の首にかけられたるは何の爲か、毆打を起こし易いから注意なさい（愛馬心が薄いね（獸醫騎兵）▲私は十二日午前十時頃龍山三角地郵便局前郵便の下にて十圓サツ五枚五十圓をひろいすぐ局長さんに渡しをきました（龍山漢江通八の五號加村しづ）▲十一日朝北兆永登浦住人國出身鑛の事につき愛國慨慨のだん全く同感でありますが私はかくの如き醜談と出した事は一朝にしてその名譽を失墜した樣な氣がしてなりませぬこの名譽恢復は一體誰がその責めに任ずるものか（永登浦靈校生）▲原籍鹿兒島縣川邊郡笠砂村大字大浦出身の上村末吉の住所御存知の方は御知らせ下さい（上村啓助）

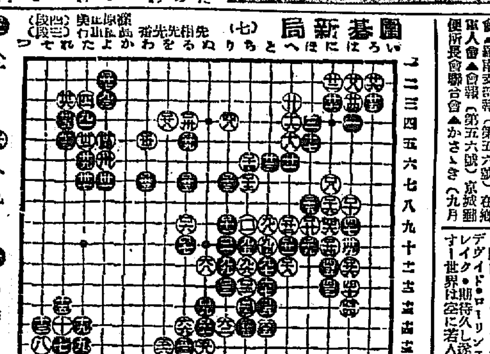

圍碁新局（七）
先相先　番
（四段）奧田　（三段）石山

演藝案内

マキノキネマ　**中央館**

浪花小唄　全七卷

十二日封切　秋の映畫シーズンを飾るべき記録的の超特選名畫週間
マキノ御室スタヂオ現代劇部特作稲垣浩監督作品映樂の影道唄堀夜彦

指揮……マキノ省三
原作……
監督……秋田伸一
砂田駒子

空中サーカス　全八卷
フォックス超特作映畫
監督……ハワード・ホウクス氏
原作……ウ・サイラー氏
脚色……クラハム・ベイカー氏
……セトン・アイミラー氏
デヴィド・ローリンス・アーサー、レイク・期待久し遂に堂々と君臨す！世界は空に若人は翼に！現代

國定忠次の遺兒　全…卷
マキノ京都作品
……は正に空の時代である、……
原作……木村錦花
……
脚色……二川文太郎
監督……
井上正夫……
……

東亞俱樂部

當る十三日より朝鮮博覽會記念特選大興行
封切公開
マキノ京都一代作品
小平次……主演
極田……
特別興行なれど料金
階下十錢
大人金二十錢
小人金二十錢

怪盗小平次
東亞キネマ京都作品
…小平次
…

大正館

當る十二日より朝鮮博覽會記念特別大興行
松竹キネマ蒲田特作映畫
新井淳・高尾光子主演
親　全…卷

彼と彼女
東亞キネマ京都作品
高田稔・…主演
現代劇

月形半平太　全…卷

いつそく　ひとふゆ
一足で一冬もつ
保温耐久
オーニタビ

大阪商船株式會社

神戸、大阪行（群山、木浦經由）
……
內地各港出帆主要航路
……
大阪商船株式會社仁川支店
……

嶋谷汽船仁川出帆

大連天津直行（大連汽船天津大連航路接續）
……
裏日本北海道（群山、木浦、釜山經由）
……
朝鮮西海岸行
……

仁川出帆

尼ヶ崎汽船部
群山、木浦、阪神　九月廿四日
……

高杉回漕部
尼崎汽船部岡崎汽船會社代理店
仁川海岸町（電話五九番）

森信汽船仁川出帆
森信汽船株式會社

朝鮮郵船

▲金剛山探勝航路開始
……
博多航路（博多行）
……
咸南丸
……
朝鮮汽船出帆廣告
……
朝鮮郵船株式會社